

# côtes de meuse woevre

## LE MAG'



p.5

### JEUNESSE

Des travaux dans les écoles, des effectifs toujours importants et un nouveau service pour la petite enfance

p.12

### GESTION DES DÉCHETS

Explications des coûts de la collecte en infographie

p.74

### ÉCONOMIE

L'artisanat au cœur de notre territoire



**P.4 - 7**  
**JEUNESSE**

Scolaire  
Périscolaire  
Petite enfance



**P.8-10**  
**TERRITOIRE**

PLUi  
Fondation du patrimoine



**P.11**  
**RENCONTRE AVEC**

Lorris REB, pilote  
de moto-cross



**P.12-13**  
**GESTION  
DES DÉCHETS**

Coût du service



**P.14-15**  
**ÉCONOMIE**

L'artisanat au cœur  
de notre territoire



**CHÈRES LECTRICES,  
CHERS LECTEURS,**

Dix ans d'existence pour la Codecom Côtes de Meuse-Woëvre, et également pour son magazine : **une évolution était nécessaire**, c'est chose faite avec un nouveau format, de nouvelles rubriques, et toujours des informations pratiques sur notre territoire. C'est le cas avec la récente étude (juin 2023) réalisée par la Chambre des Métiers et de l'Artisanat sur le commerce et l'artisanat avec des données intéressantes et des chiffres encourageants. **Dynamique confirmée** dans le cadre du partenariat avec le réseau Initiative Meuse, qui a accompagné sept artisans-commerçants sur notre territoire depuis un an.

La rentrée des classes s'est bien déroulée sur nos quatre groupes scolaires (Vigneulles, Apremont, Jouy et Saint-Maurice). Notre travail collectif a permis de maintenir la classe qui devait être fermée à Vigneulles et d'ouvrir une sixième classe à Géville, **situation exceptionnelle** !

Enfin, l'avancée de l'urbanisme avec le PLUi (Plan Local d'Urbanisme Intercommunal) qui devrait être **finalisé pour décembre 2025**.

Sujet d'actualité : **anticiper et intégrer la Transition Écologique plutôt que de subir**, telle est notre devise.

**Sylvain Denoyelle,**  
**Président de la Codecom Côtes de Meuse/Woëvre**

**VOTRE CODECOM EN CHIFFRES**



**Communauté de communes Côtes de Meuse/Woëvre**  
22 rue Raymond Poincaré  
55210 Vigneulles-lès-Hattonchâtel  
Tél. 03 29 90 00 60

Le mag n°18 – Novembre 2023 – 3570 exemplaires.  
Responsable de la rédaction et de la publication :  
Sylvain DENOYELLE  
Rédaction : les élus et les agents de la Communauté de  
Communes Côtes de Meuse/Woëvre.  
Crédits photos : Codecom Côtes de Meuse/Woëvre,  
Freepik, AdobeStock, Isabelle Bomey.  
Conception graphique : isabelle-bomey.com  
Impression par Novaprint (55).



## LA CODECOM SOUCIEUSE DU BIEN-ÊTRE DE SES SALARIÉ(E)S

Les journées bien-être à l'attention des agents de la Codecom Côtes de Meuse-Woëvre ont été initiées l'année dernière avec une journée sur le thème « Un instant naturel entre professionnels ».

Retour sur cette 1<sup>re</sup> édition qui a eu lieu le 11 avril 2022, qui a permis de concevoir la deuxième édition qui s'est déroulée récemment, le 23 octobre dernier.

Suite à la crise de la Covid qui a engendré du stress au sein des différents services intercommunaux, la Codecom a souhaité travailler sur une démarche de bien-être au travail et ainsi favoriser la motivation et l'implication des agents.

Parmi les éléments-clés favorisant le bien-être au travail, on peut citer : l'embellissement et le confort de l'espace de travail, l'établissement d'une bonne entente et d'une relation de confiance entre collègues, ainsi qu'une meilleure écoute ou attention de la part de la hiérarchie.

Cette action menée par la responsable des Ressources Humaines madame Sandy LE CORRE, appuyée par le Président, monsieur Sylvain DENOYELLE et par le Directeur Général des Services, monsieur Alexandre BANVOY, et en partenariat avec la Mutuelle Nationale Territoriale, a été un réel succès avec la présence de 43 agents.

Thématiques abordées à la 1<sup>re</sup> édition : sommeil, sophrologie, nutrition, body zen et atelier découverte des différents services de la Codecom, pour un moment de partage et de cohésion entre équipe.



**9,3/10**

taux de réponse de 94,4 %

**Taux de satisfaction concernant  
le déroulement de la journée**

Une 2<sup>e</sup> édition a été proposée  
le 23 octobre 2023 autour des  
thématiques comme l'addiction,  
la sophrologie, la nutrition,  
les troubles musculo-  
squelettiques, ergonomie.  
Nous reviendrons sur cette  
édition dans le prochain  
magazine...



DÉCOUVERTE      PARTAGE  
CONVIVIALITÉ  
DÉTENTE      BON MOMENT

Commentaires des agents sur la journée du 11 avril 2022



## Chantier participatif aux vergers conservatoires de Saint-Agnant

Avant la crise de la COVID, une belle dynamique avait été amorcée pour faire vivre les 2 vergers conservatoires, se situant sur les communes de Rambucourt et Apremont-la-Forêt, et appartenant à la Codecom. Malheureusement nous avons dû abandonner les animations publiques prévues pendant cette période...

Aujourd'hui nous pouvons reprendre les actions grands publics. La Codecom a donc souhaité organiser un **stage de plantation d'arbres fruitiers au verger de Saint-Agnant**. Les arbres de ce verger sont vieillissants et il est essentiel de redonner une nouvelle énergie au verger.

Lors de ce chantier participatif animé et encadré par un technicien de Meuse Nature Environnement, vous pourrez nous aider à planter de jeunes arbres fruitiers et **bénéficier de conseils d'un professionnel**.

**RENDEZ-VOUS**

**SAMEDI 2 DÉCEMBRE**

**9H15 > 12H00**

**Une collation vous sera offerte  
à votre arrivée !**

Vous souhaitez participer ? **Vous pouvez vous inscrire seul(e) ou en famille jusqu'au 24 novembre** auprès de l'agent de développement de la Codecom.

**PLUS D'INFOS**

**Coralie Jourdier**

**Agent de développement**

✉ [developpementlocal@cc-cotesdemeuse-woevre.fr](mailto:developpementlocal@cc-cotesdemeuse-woevre.fr)

☎ 03 29 90 00 63



# ● Quoi de neuf en ● cette rentrée 2023/24 ?

Cette année les préparatifs de l'été ont été marqués par **l'aménagement d'une sixième salle de classe** (dans la BCD), la **reprise du réseau informatique** et une **nouvelle organisation de l'accueil périscolaire dans les locaux de l'école de Géville**.

En partenariat avec la mairie de Géville et l'école, les locaux partagés ont été réorganisés pour permettre un **accueil périscolaire plus pratique** et un partage des espaces plus adapté.

Dans les autres écoles, divers travaux d'entretien ont été réalisés ainsi que des **travaux d'économie d'énergie** avec le remplacement d'éclairage par des dalles LED.

**La 10<sup>e</sup> classe du groupe scolaire Simone Veil à Vigneulles-lès-Hattonchâtel a été maintenue.**

Nouvelle salle de périscolaire à l'école de Géville.



## NOMBRE D'ÉLÈVES À LA RENTRÉE 2023 SUR LE TERRITOIRE DE LA CODECOM :

**222**

groupe scolaire Simone VEIL  
de Vigneulles-lès-Hattonchâtel

**114**

RPI sous les Côtes

**123**

école Les Mirabelliers à Géville

**113**

école Apremont-la-Forêt



# Le périscolaire fait sa rentrée !

**En cette rentrée de septembre, les enfants des quatre groupes scolaires de la Codecom ont repris le chemin de l'école mais aussi des accueils périscolaires !**

En effet, l'organisation **des temps périscolaires constitue, pour chaque enfant, un enjeu éducatif essentiel complémentaire à celui de la famille et de l'école.** Il s'agit de lui proposer une expérience de vie en collectivité tout en lui donnant la possibilité de s'épanouir personnellement.

C'est pourquoi, de nombreuses activités novatrices et ludiques sont proposées sur chaque site par une équipe dynamique et diplômée qui accueille les enfants le matin à partir de 7h30, le temps de midi de 12h à 13h30 et le soir jusqu'à 18h30.

**La Codecom** a aussi fait le choix, cette année encore, de signer **un partenariat avec de nombreux prestataires extérieurs** afin d'offrir aux enfants un panel d'activités riches et variés.

Ils auront donc la joie de revoir, lors d'ateliers proposés le soir, certains intervenants qui travaillent avec nous depuis de nombreuses années :

- Cécile REITER, éducatrice **sportive**.
- David GROUSSET d'Echo Lali, **musicien**.
- Éric DELACROIX, **sculpteur**.
- Guillaume LOUIS, **conteur**.
- Jean BERGERON, **sculpteur**.

- Les animateurs du CPIE de Bonzée, sensibilisation à **l'environnement**.
- Les animateurs du PERSE CIRCUS, **arts du cirque**.
- Lydia VACCARO, **relaxologue**.
- Sophie CALVI, **médiatrice animale**.
- Tony VIGNOLA, **pompier** volontaire, initiation aux premiers secours.
- Yolaine MATT, animatrice au Comité Départemental **Handisports**.

Ainsi que certains nouveaux qui ont rejoint notre équipe récemment :

- Anne BEAUJON, spécialiste de la **vannerie**.
- Les animateurs du Nouvel Espace Ludique, découverte de **jeux en bois anciens**.
- Julien JEAN NOEL, éducateur **sportif**.
- Sabrina VAN MEERVELD, **arts plastiques**.
- Lise ARCELLI, spécialiste du **macramé**.

Nous souhaitons, au nom de l'équipe une bonne année scolaire à tous les enfants et nous espérons qu'ils passeront avec nous, sur les accueils périscolaires, de bons moments dans la joie et la bonne humeur !

## PLUS D'INFOS

Mme Céline REEB

coordinatrice enfance jeunesse à la CODECOM

✉ enfancejeunesse@cc-cotesdemeuse-woevre.fr

☎ 03 29 90 00 64

Décoration du patio



Cours de zumba

## LE PÉRI, C'EST :

à partir de  
**7h30**

entre  
**12h et  
13h30**

jusqu'à  
**18h30**



Concert



**OUVERTURE PROCHAINE D'UN NOUVEAU SERVICE  
À MI CHEMIN ENTRE LA PETITE ENFANCE ET LA PARENTALITÉ**

## **Un Lieu d'Accueil Enfant Parent (LAEP) sur le territoire !**

### **QU'EST-CE QU'UN LAEP ?**

Le Laep est un **espace convivial et ludique qui accueille**, de manière libre, de jeunes enfants âgés de moins de six ans accompagnés de leur(s) parent(s) ou d'un adulte référent (grands-parents...). C'est un **service gratuit et sans inscription** où deux accueillants formés, sont présents et offrent un espace bienveillant de jeux libres et d'échanges, dans le respect de chacun et de la confidentialité.

Pour aller au plus près des familles, ce LAEP sera **itinérant et accueillera dans plusieurs communes du territoire**.

Pendant ces moments d'accueil, l'enfant pourra rencontrer d'autres enfants, partager des moments de jeux avec eux et la personne qui l'accompagne. Il y découvrira un nouvel environnement, y **développera progressivement son autonomie**,

tout en découvrant les règles de la vie en société. Son expression y sera favorisée et il pourra être accompagné dans les premières séparations.

Du côté du parent/accompagnant, cet espace permet de partager un temps privilégié avec son enfant et de le découvrir autrement. Lieu d'échange et de partage entre parents ou avec les professionnels présents, **la parole y est favorisée**. Les compétences parentales y sont valorisées pour que chacun puisse développer ses propres repères.

**SON OUVERTURE  
EST PROGRAMMÉE  
AU COURS DU DERNIER  
TRIMESTRE 2023**

### **PLUS D'INFOS**

**Cécile METADJER**  
**coordinatrice du LAEP**

✉ [accueil@cc-cotesdemeuse-woevre.fr](mailto:accueil@cc-cotesdemeuse-woevre.fr)

# À la recherche d'un mode de garde ?

## EN ACCUEIL COLLECTIF au sein du Multi Accueil Pirouette

Accueil régulier, occasionnel ou d'urgence pour les enfants âgés de 10 semaines à 6 ans. Du lundi au vendredi de 7h30 à 18h30.

> Retrouvez le programme des animations sur le site internet de la codecom et les réseaux sociaux :

[www.cc-cotesdemeuse-woevre.fr](http://www.cc-cotesdemeuse-woevre.fr)

### CONTACT

**Cécile METADJER**

Directrice du multiaccueil Pirouette

4 bis place Taylor à Vigneulles-les-Hattonchâtel

☎ 03 29 90 95 89

✉ [cma.pirouette55@gmail.com](mailto:cma.pirouette55@gmail.com)

## EN ACCUEIL INDIVIDUEL au domicile d'une assistante maternelle agréée, au sein d'une des Maisons d'Assistantes Maternelles (MAM) du territoire, en garde à domicile

Liste des assistantes maternelles et Maisons d'Assistantes Maternelles, disponible sur demande et sur le site de la caf :

[www.monenfant.fr](http://www.monenfant.fr)



Scanner ce QRcode

avec votre smartphone et accéder directement à la page concernée

INFORMER  
ACCUEILLIR  
ACCOMPAGNER

Au service des parents et futurs parents, des assistants maternels, des candidats à l'agrément et des employés à domicile, en vue de l'éveil et du bien être de l'enfant



## ET POUR VOUS AIDER DANS VOS DÉMARCHES :

### RELAIS PETITE ENFANCE (RPE)

anciennement Relais d'Assistantes Maternelles (RAM)

Service itinérant d'animation et d'information. Le relais est un espace de rencontres, d'informations, d'animations et de partages.

[www.cc-cotesdemeuse-woevre.fr](http://www.cc-cotesdemeuse-woevre.fr)

> RUBRIQUE ENFANCE



Scanner ce QRcode

avec votre smartphone et accéder directement à la page concernée



Relais Petite Enfance Côtes de Meuse Woèvre

### CONTACT

**Émilie REOT**

Responsable du RPE

4 rue du cul de sac à Broussey /

Codecom Côtes de Meuse-Woèvre

☎ 03 29 91 86 01 / 07 89 83 23 70

📧 [ramcotesdemeusewoevre](mailto:ramcotesdemeusewoevre)





## L'Élaboration du PLUi, première étape : le diagnostic

Après notre précédent article qui vous a introduit au Plan Local d'Urbanisme Intercommunal (PLUi) et à son importance dans l'aménagement et le développement du territoire, nous souhaitons aujourd'hui vous plonger dans l'une des étapes cruciales de son élaboration : le diagnostic, avec un focus particulier sur le volet environnemental et agricole.

### LE DIAGNOSTIC : LES YEUX DU PLUI

Imaginez le PLUi comme une carte au trésor pour l'avenir de notre communauté de communes. Avant de tracer le parcours, il est essentiel de comprendre le terrain. C'est là que le diagnostic entre en jeu. Il s'agit d'une **analyse approfondie de notre territoire actuel, de ses atouts, de ses contraintes et de ses enjeux**. C'est le premier pas vers la construction d'un avenir durable, harmonieux et respectueux de notre environnement.



### DIAGNOSTIC GÉNÉRAL : COMPRENDRE LES ENJEUX FONDAMENTAUX DE NOTRE TERRITOIRE

Notre territoire, marqué par sa morphologie et son histoire, est au cœur de l'élaboration du Plan Local d'Urbanisme Intercommunal (PLUi). Le **diagnostic général**, réalisé avec rigueur par différents bureaux d'étude de **mars à septembre** de cette année, est l'étape fondamentale qui nous permet de comprendre les enjeux clés.

La topographie, la répartition des zones urbaines et rurales, ainsi que les infrastructures existantes jouent un rôle déterminant dans notre développement futur. Le diagnostic général nous permet d'évaluer comment notre territoire est structuré et comment ces éléments impactent notre qualité de vie, nos déplacements, et notre accessibilité aux services essentiels.

C'est un lieu où il fait bon vivre, et cela se reflète dans son attractivité croissante. Les dynamiques démographiques, économiques, et sociales sont des facteurs importants à prendre en compte.

Le diagnostic général nous aide à mieux comprendre ce qui attire les habitants et les entreprises chez nous, ainsi que les défis liés à cette croissance.

### DIAGNOSTIC ENVIRONNEMENTAL : PRÉSERVER NOTRE PRÉCIEUX PATRIMOINE NATUREL

Notre territoire possède une richesse naturelle exceptionnelle, avec ses paysages dont une grande partie a été créée par l'Homme. Le diagnostic environnemental vise à recenser et évaluer ces trésors, à identifier les zones sensibles, et à **planifier des mesures de protection et de préservation**.

Parmi les éléments pris en compte figurent la **qualité de l'eau, la biodiversité, les espaces naturels, les risques naturels** (inondations, incendies, etc.), et bien d'autres. Les données collectées permettront de définir des objectifs environnementaux pour guider le développement des villages.

### DIAGNOSTIC AGRICOLE ET FORESTIER : CULTIVER LA DURABILITÉ

**L'agriculture est un pilier essentiel de notre territoire**. Le diagnostic agricole évalue l'état actuel de notre agriculture, la diversité de nos cultures, et les défis auxquels nos agriculteurs sont confrontés. Il s'intéresse également à la préservation des terres agricoles, à l'accès aux ressources, à la promotion d'une agriculture durable et à l'évolution des pratiques notamment avec la **transition écologique**.

En comprenant mieux nos besoins en termes de productions agricoles, nous pouvons **encourager des pratiques respectueuses de l'environnement, soutenir nos agriculteurs locaux, et garantir un approvisionnement alimentaire de qualité** pour tous.





Vue du Montsec

Nos forêts jouent également un rôle crucial dans notre environnement et notre économie. Le diagnostic forestier s'attache à caractériser les enjeux territoriaux de protection des espaces naturels, de développement sylvicole et d'analyser la dynamique forestière du territoire.

## PARTICIPER À L'ÉLABORATION DU PLUi

**Les habitants ont un rôle essentiel à jouer dans l'élaboration du PLUi.** Vos opinions, connaissances et suggestions sont précieuses. Soyez attentifs aux réunions publiques, aux consultations citoyennes, et exprimez vos préoccupations et vos idées pour un avenir qui vous ressemble.

**Les cahiers de concertation sont mis à disposition dans chaque commune et au siège de la communauté de communes.** Vous êtes invités à noter les commentaires, questions et souhaits relatifs à la révision du Plan Local d'Urbanisme intercommunal.

**Vous pouvez également vous exprimer par mail à l'adresse suivante :**

✉ [urbanisme@cc-cotesdemeuse-woevre.fr](mailto:urbanisme@cc-cotesdemeuse-woevre.fr)  
Toutes les remarques seront examinées.

Durant toute la durée de l'élaboration de ce PLUi, la Communauté de Communes Côtes de Meuse Woëvre, restera à dispositions des habitants et des communes, pour tous renseignements, interrogations et suggestions.

Dent creuse  
à HattonvilleRond-point  
Vigneulles-lès-  
Hattonchâtel

## LES INFORMATIONS RELATIVES À CETTE PROCÉDURE SONT CONSULTABLES SUR LE SITE DE LA CODECOM



Scanner ce QRcode  
avec votre smartphone et accéder  
directement à la page concernée



Codecom Côtes de Meuse-Woëvre



## PROPRIÉTAIRES PRIVÉS, Sauvegardez votre patrimoine grâce au label de la Fondation du Patrimoine !

Vous possédez un bien possédant un intérêt patrimonial dont vous souhaitez restaurer l'extérieur ? Attribué pour 5 ans, le label peut vous permettre de bénéficier d'aide. Explications.



### OCTROI D'UNE AIDE DE LA FONDATION

Au minimum 2 % des travaux.



### AVANTAGE FISCAL

Déduction de 50% minimum du montant des travaux du revenu imposable.



### MOBILISATION DE MÉCÉNAT

Sous conditions, appel aux dons de particuliers et entreprises.



### AIDE DES COLLECTIVITÉS

Selon les régions.

Le label reconnaît l'intérêt patrimonial d'un immeuble privé non protégé au titre des monuments historiques, bâti ou non-bâti (parcs et jardins) :

› **situé dans les zones rurales**, bourgs et petites villes de moins de 20 000 habitants ;

**OU**

› **situé en Site Patrimonial Remarquable (SPR)** ;

**OU**

› **situé en site classé** au titre du code de l'environnement ;

**OU**

› En dehors de ces zones, non-habitable caractéristique du patrimoine rural : pigeonnier, lavoir, four à pain, chapelle, moulin, etc.



Informations et dossier  
de demande de label disponibles sur

[www.fondation-patrimoine.org](http://www.fondation-patrimoine.org)

# Lorris Reb

## PILOTE DE MOTO-CROSS

**À chaque numéro nous mettons à l'honneur une personnalité locale afin de valoriser nos talents et pourquoi pas, susciter des vocations !**  
Entretien mené par Coralie Jourdié, agent de développement de la codecom.



**Bonjour Lorris Reb. Pouvez-vous vous présenter, pour ceux qui ne vous connaissent pas ? Quel sport pratiquez-vous ?**

**LR :** Bonjour, merci à vous ! Je suis Lorris Reb, j'ai 21 ans et je suis en alternance professionnelle dans le domaine de l'énergétique sur Nancy. Je pratique le moto-cross.

**Lorris, pouvez-vous nous parler de votre parcours sportif ? Comment avez-vous découvert ce sport ?**

**LR :** J'ai découvert le moto-cross grâce à mon père qui pratiquait ce sport au club MC Evasion à Commercy, qui lui-même tenait cela de mon grand-père. J'ai commencé le moto cross à l'âge de 6 ans en m'inscrivant dans le même club que mon père.

J'ai tout de suite voulu faire de la compétition mais en France on ne peut pas en dessous de 10 ans, j'ai donc fait mes premières compétition en Belgique entre 6 et 10 ans où c'est autorisé.

À partir de 10 ans j'ai commencé les compétitions au niveau régional en France et j'ai ensuite évolué au niveau national vers mes 13 ans.

**Comment se passent les entraînements, combien d'heures par semaine faites-vous ?**

**LR :** Je m'entraîne une fois par semaine en moto, environ 2 heures. Et à côté je fais 5 heures d'entraînement physique pour travailler le cardio et le renforcement musculaire.

**Quel est votre niveau de compétition ?**

**LR :** J'ai un niveau national en catégorie 450 CC et ma position actuelle sur le classement est entre 15 et 20<sup>e</sup> sur 40 pilotes sélectionnés. J'ai remporté le championnat Alsace-Lorraine en 450CC en 2023.

Je suis également inscrit au championnat de France des sables, dont la finale aura lieu au Touquet en février 2024 avec 1 200 pilotes. Avant d'arriver en final, il y a 7 compétitions avec 300 pilotes inscrits. La 1<sup>re</sup> course a eu lieu le week-end du 7-8 octobre à Berck sur Mer. J'ai fait 42<sup>e</sup> sur 450.

**Pensez-vous entamer une carrière professionnelle ou rester en amateurs, et pourquoi ?**

**LR :** Je pense rester en sportif amateur car il est difficile de se faire une place dans le milieu du moto-cross et surtout d'en vivre. De plus c'est un sport qui demande un budget important !

Et quand j'étais plus jeune nous avons fait le choix avec mes parents de placer les études en priorité !

**Quels ont été les principaux défis sportifs que vous avez rencontrés et comment vous êtes-vous préparé physiquement et psychologiquement ?**

**LR :** Mon plus grand défi est celui qui arrive, le championnat des sables. L'entraînement sur la moto est nécessaire mais également l'entraînement physique pour m'améliorer et garder le niveau. C'est vrai que mentalement c'est parfois compliqué car ce sport demande beaucoup de sacrifices et ne laisse parfois pas beaucoup de temps à la vie personnelle.

**Quels conseils donneriez-vous aux jeunes qui aspirent faire du moto-cross ?**

**LR :** Le plus important quand on veut pratiquer ce sport, c'est de s'entourer de professionnels dès le départ, pour rouler en sécurité. Il faut s'inscrire en club et prioriser ceux qui propose une école de pilotage comme à Commercy. Ils donnent les premiers conseils et on peut s'inscrire à des stages de découverte. Le second conseil serait de toujours garder l'école en priorité.

**Merci beaucoup, Lorris, pour cette entrevue. Nous vous souhaitons beaucoup de succès pour vos prochaines compétitions !**

**LR :** De rien, c'est gentil à vous d'avoir pensé à moi. Je voulais remercier tous mes sponsors car c'est grâce à eux que je peux évoluer.

Je suis d'ailleurs toujours à la recherche d'autres sponsors. Si certains sont intéressés qu'ils n'hésitent pas à me contacter à :

✉ [reblorris107@icloud.com](mailto:reblorris107@icloud.com)

*LE PLUS IMPORTANT, [...] S'ENTOURER DE PROFESSIONNELS DÈS LE DÉPART, POUR ROULER EN SÉCURITÉ*



## Le coût du traitement des ordures ménagères

**Les dépenses du service Ordures ménagères ont fortement augmenté depuis 2021 pour plusieurs raisons. Explications en chiffres.**

- › Le renouvellement de notre marché de **collecte et de traitement** par des entreprises spécialisées, les prix proposés par les candidats étaient **35 % plus élevés qu'auparavant**.
- › La **TGAP** (Taxe Générale sur les Activités Polluantes) fixée par l'État **ne cesse d'augmenter**.
- › **L'inflation** fait croître encore les prix.

Néanmoins, les dépenses courantes de fonctionnement du service sont maîtrisées et restent stables. **Le service étant un budget propre**, il doit s'équilibrer seul, le **montant de la redevance a dû, être augmenté pour assurer l'équilibre du budget**.

Les élus de la communauté de communes mettent tout en œuvre pour trouver des pistes d'économie et limiter la hausse de la redevance, comme par exemple :

- › espacer la **collecte** avec un passage **toutes les deux semaines**,
- › réfléchir sur l'**agrandissement de la déchetterie** de Vigneulles-lès-Hattonchâtel, pour limiter le recours aux déchetteries des autres collectivités,
- › **sensibiliser davantage au tri** (un nouveau guide vous sera distribué prochainement, pour vous accompagner sur les bons gestes !),
- › **promouvoir le compostage**,
- › **optimiser la TVA**,
- › **participer au dossier de l'usine d'incinération** à Tronville-en-Barrois, pour figer le prix sur une longue période.

### ÉVOLUTION DES DÉPENSES ET RECETTES DU SERVICES ORDURES MÉNAGÈRES

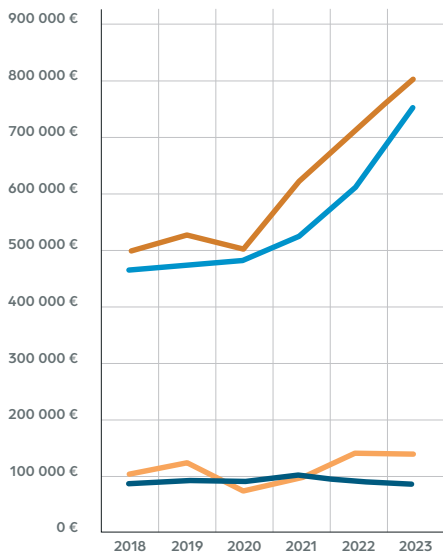

- Dépenses de collecte et traitement des déchets
- Redevance
- Recette de valorisation du tri
- Dépenses de fonctionnement du service (personnel, énergie, fournitures, communication)

### ÉVOLUTION DE LA TGAP\* (COÛT À LA TONNE DE DÉCHET ENFOUÏ)

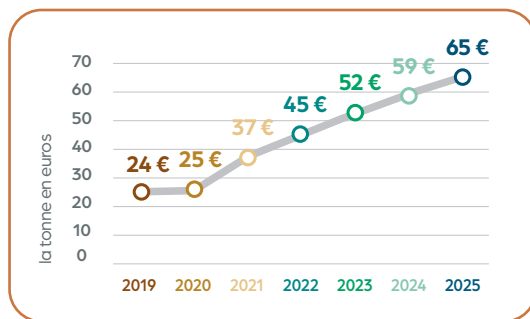

\*La Taxe Générale sur les Activités Polluantes (TGAP) est décidée par l'État et s'applique aux tonnages des déchets ménagers et tout venant de la déchetterie.



➤ **LA COMMUNAUTÉ DE COMMUNES MET TOUT EN ŒUVRE POUR LIMITER LA HAUSSE DE LA REDEVANCE !**

# Répartition des dépenses liées aux déchets

## COÛT EN DÉTAIL POUR L'ANNÉE 2022

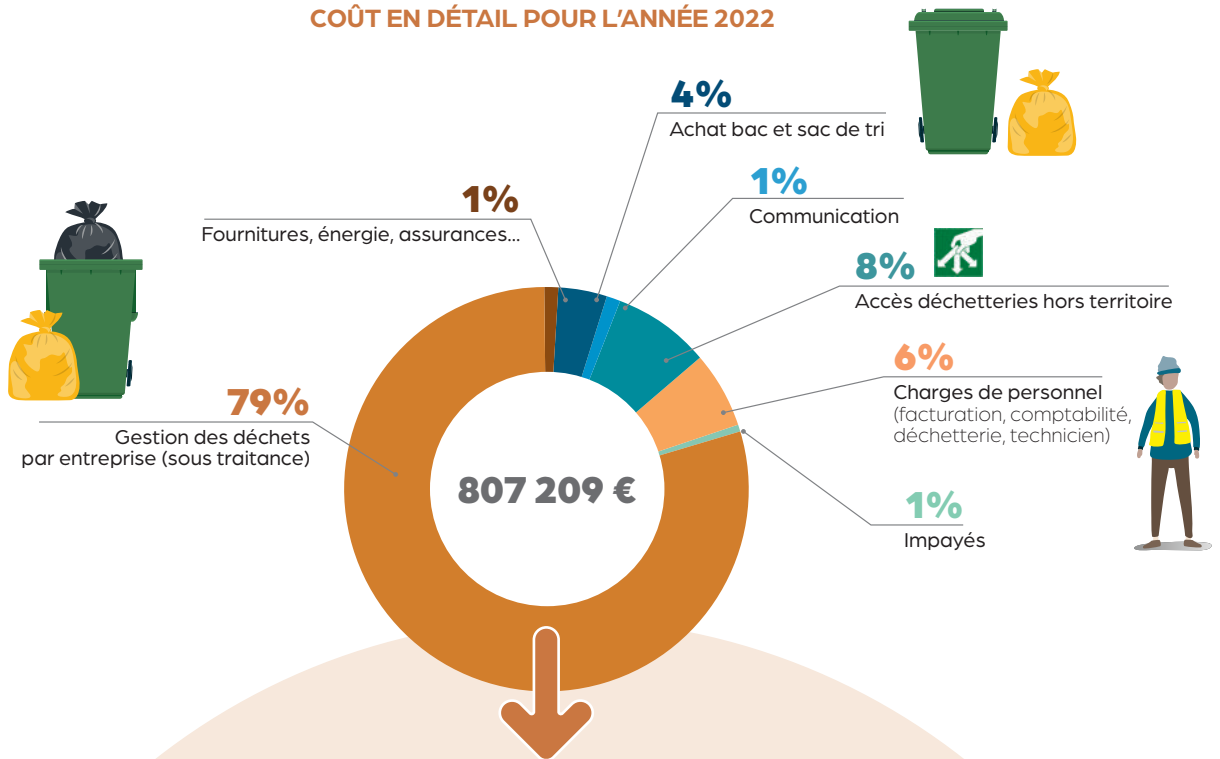

## DÉTAIL DE LA SOUS TRAITANCE

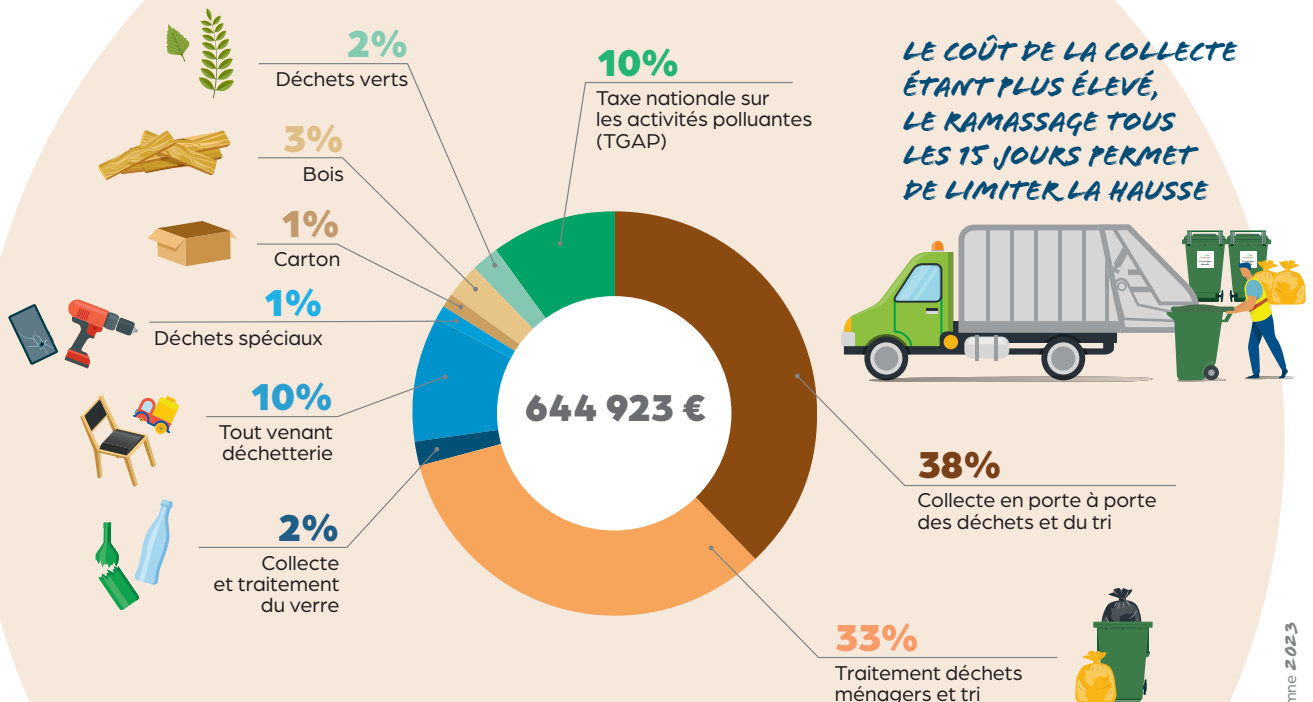

# L'artisanat au cœur de notre territoire

**La Codecom Côtes de Meuse-Woëvre est un territoire dynamique sur lequel les élus ont toujours veillé à rendre le territoire attractif afin d'attirer l'implantation d'entreprises artisanales.**

Aujourd'hui on remarque que le développement de l'offre artisanale est un véritable enjeu de notre territoire.

En effet, d'après une note de la Chambre des Métiers et de l'Artisanat Grand Est, la Codecom Côtes de Meuse-Woëvre présente la densité artisanale la plus élevée des EPCI du département Meusien.

## LA PREUVE EN CHIFFRES

### DENSITÉ ARTISANALE ACTUELLE POUR 10 000 HABITANTS

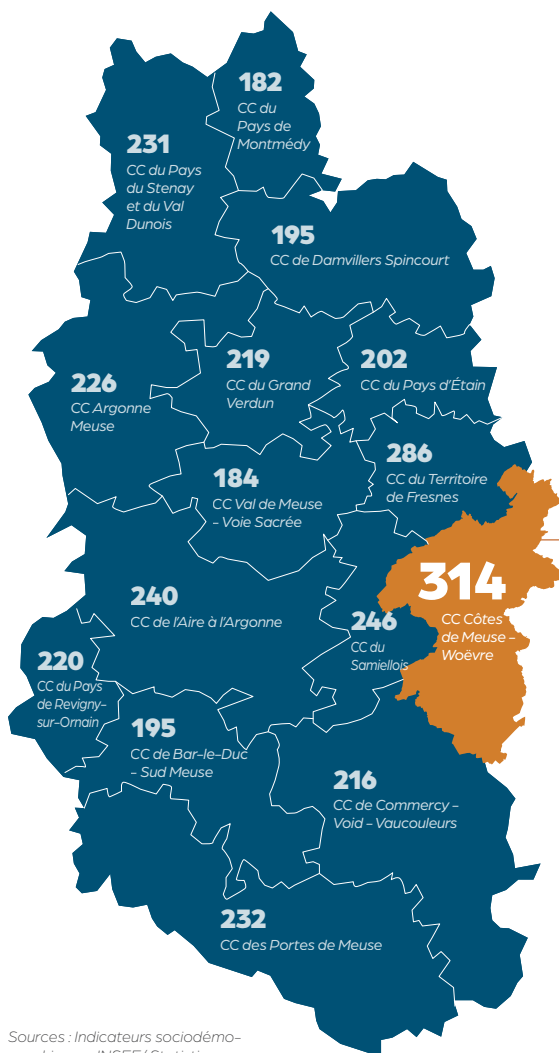

À l'échelle du département de la Meuse

**217** entreprises/10 000 hab.

ÉVOLUTION DE L'ARTISANAT ENTRE 2018-2022

**+32 %**

d'établissements en Meuse, soit 1 000 établissements de plus en 5 ans.

En 2022 la Meuse comptait 4 122 établissements artisanaux.

À l'échelle de la Codecom Côtes de Meuse/Woëvre

**314** entreprises/10 000 hab.

ÉVOLUTION DE L'ARTISANAT ENTRE 2018-2022

**+41 %**

d'établissements sur la codecom Côtes de Meuse-Woëvre, soit 57 établissements de plus en 5 ans.

En 2022 la Codecom comptait 195 établissements artisanaux.

La commune de Vigneulles-lès-Hattonchâtel confirme son rôle de centralité avec

**415** entreprises / 10 000 hab.

Sources : Indicateurs sociodémographiques : INSEE/ Statistiques Locales. Établissements artisanaux : répertoire des métiers / 2022 et 2018

## CRÉATEURS D'ENTREPRISES, DES ORGANISMES SONT LÀ POUR VOUS ACCOMPAGNER !



### LA CHAMBRE DES MÉTIERS ET DE L'ARTISANAT

Elle apporte son soutien aux artisans dans les domaines de la création et le développement d'entreprises, la formation, et la transmission d'entreprises. N'hésitez pas à la contacter !

#### CONTACT

##### CMA de la Meuse

Les Roises, Savonnières-Devant-Bar

55000 Bar-le-Duc

☎ 03 29 79 20 11

✉ [contact@cma-meuse.fr](mailto:contact@cma-meuse.fr)

De gauche à droite : Pierre Mager, Président d'Initiative Meuse ; Sylvain Denoyelle, Président de la Codecom Côtes de Meuse/Woèvre ; Quentin Pierre, Chef du restaurant La Mangeoire à Nonsard ; Jean-Claude Zingerlé, Vice-Président de la Codecom Côtes de Meuse/Woèvre ; Daniel Debois, Bénévole à Initiative Meuse et Président d'EGEE Meuse.



Le Réseau Initiatives Meuse a également mobilisé un prêt à taux zéro de 10 000 € pour Quentin Pierre, chef et dirigeant du restaurant La Mangeoire, ainsi qu'une prime de 3 000 € dans le cadre du programme In'Cube porté par Initiative France et financé par l'État.



### LE RÉSEAU INITIATIVES MEUSE

Il accompagne les créateurs, repreneurs et développeurs d'entreprise de moins de 7 ans, sous la forme d'un financement à taux 0 % en complément d'un prêt bancaire.

La Codecom Côtes de Meuse-Woèvre adhère au réseau depuis mars 2023. La cotisation de 1 615 € versé en 2023 a permis de financer 7 entreprises (7 prêts d'honneur) depuis l'été 2022, pour un total de 58 000 €, et la création ou le maintien de 13 emplois.

Les entreprises de notre territoire financées, sont :

- › **Le Louis d'Or**, bar-tabac, presse FDJ et PMU, à Vigneulles-les-Hattonchâtel.
- › **Amara**, brasserie artisanale, à Vigneulles-les-Hattonchâtel.
- › **M. Rhim**, vente de bois de chauffage à Heudicourt sous-les-Côtes.
- › **FranceLed**, location de supports de communication, à Vigneulles-les-Hattonchâtel.
- › **La Mangeoire**, restaurant gastronomique à Nonsard-Lamarche.
- › **Le Château des Aulnes**, chambres d'hôtes et lieu de réception, à Bouconville-sur-Madt.
- › **La Forêt de la Reine**, vente de volailles sur les marchés à Géville (la gérante a repris un emplacement sur le marché couvert de Nancy, mais le siège social étant en Meuse) elle a donc bénéficiée d'un financement.

#### CONTACT

##### Réseau Initiatives Meuse

18 Avenue Gambetta - 55000 Bar-le-Duc

☎ 03 29 76 83 08

✉ [contact@initiative-meuse.fr](mailto:contact@initiative-meuse.fr)

**ANIMATION  
GRATUITE ET FAMILIALE**

Viens planter des  
arbres et récolter le  
fruit de ton travail!

Animé par  
Meuse Nature Environnement



# STAGE DE PLANTATION D'ARBRES FRUITIERS

**SAMEDI 2 DÉCEMBRE / 9h15 > 12h00**

RDV au verger conservatoire intercommunal  
de Saint-Agnant. En haut du lavoir, direction Liouville.

Viens en tenue adaptée!  
Un sécateur et une  
bêche te seront utiles...



**INSCRIPTION OBLIGATOIRE JUSQU'AU 24 NOVEMBRE**

auprès de la Codecom Côtes de Meuse/Woèvre

☎ 03 29 90 00 63

✉ [developpementlocal@cc-cotesdemeuse-woevre.fr](mailto:developpementlocal@cc-cotesdemeuse-woevre.fr)