

# TOURAINÉ VALLÉE DE L'INDRE

.....  
RAPPORT D'ACTIVITÉ  
2022

## Présentation de la Communauté de communes

|                                   |   |
|-----------------------------------|---|
| La Communauté de communes.....    | 4 |
| Projet de Territoire.....         | 5 |
| Les instances communautaires..... | 6 |
| Le Bureau .....                   | 7 |
| Conseil de Développement .....    | 8 |

## Aménagement, attractivité du territoire et environnement

|   |    |
|---|----|
| Développement économique – Grands projets .....                       | 10 |
| Développement économique – Soutien et lien avec les entreprises ..... | 11 |
| Agriculture – Alimentation .....                                      | 12 |
| Entretien et maintenance du Patrimoine .....                          | 13 |
| Constructions – Réhabilitation du Patrimoine .....                    | 14 |
| Urbanisme .....   | 15 |
| Tourisme .....  | 16 |
| Sports .....  | 17 |
| Mobilité .....  | 18 |
| Transition écologique .....   | 19 |
| Transition énergétique .....  | 20 |
| Hydrogène .....   | 21 |
| Déchets ménagers .....  | 22 |
| Assainissement .....  | 23 |
| Eau potable .....   | 24 |
| GEMAPI .....  | 25 |

## Population

|   |    |
|---|----|
| Projet Educatif de Territoire .....   | 27 |
| Petite enfance .....  | 28 |
| Enfance .....   | 29 |
| Jeunesse .....  | 30 |
| France Services – Conseiller Numérique .....  | 31 |
| Le Centre Intercommunal d'Action Sociale (CIAS) & la Maison d'Accueil et de Résidence pour l'Autonomie (MARPA) – Contrat Local de Santé (CLS) ..... | 32 |
| Logements d'urgence<br>Gestion des aires d'accueil des gens du voyage .....   | 33 |
| Culture .....   | 34 |
| Lecture publique .....  | 35 |
| Transport scolaire.....   | 36 |

## Moyens généraux

|  |    |
|--|----|
| Accueil et standard .....              | 38 |
| Ressources humaines .....              | 39 |
| Informatique et dématérialisation..... | 40 |
| Communication .....                    | 41 |
| Politiques contractuelles .....        | 42 |

|                                |    |
|--------------------------------|----|
| <b>Rapport financier</b> ..... | 45 |
|--------------------------------|----|

# Présentation de la Communauté de communes

“ Dès le début de ce mandat, nous sommes partis de ce principe : la communauté est au service des communes et des habitants.

Le projet de territoire est la boussole de nos actions et par principe, le Rapport d'activité que vous tenez entre vos mains, en est l'évaluation.

Une année 2022 marquée, entre autres, par le lancement du chantier de l'Accueil de loisirs de Montbazou, les études en cours autour de la mobilité, le dynamisme économique, la modification des consignes de tri et un retour à une vie normale (sortie de Covid).

Il a été réalisé en toute transparence et nous permet d'évaluer notre action. Ce rendez-vous annuel est incontournable et se veut accessible et exhaustif.

Cette année encore, nous pouvons être fiers du chemin parcouru.

”  
**Eric Loizon,**  
Président de Touraine Vallée de L'Indre

# La Communauté de communes



Selon l'article L.5211-39 :

Le Président de l'établissement public de coopération intercommunale adresse chaque année, avant le 30 septembre, aux maires de chaque commune membre, un rapport retraçant l'activité de l'établissement, accompagné du compte rendu administratif arrêté par l'organe délibérant de l'établissement.

**22**  
communes



**53 703**  
habitants



**10 000**  
enfants



**485** km<sup>2</sup>



**17**  
sites  
d'activités



**3 141**  
entreprises

Carte du territoire  
Touraine Vallée de l'Indre

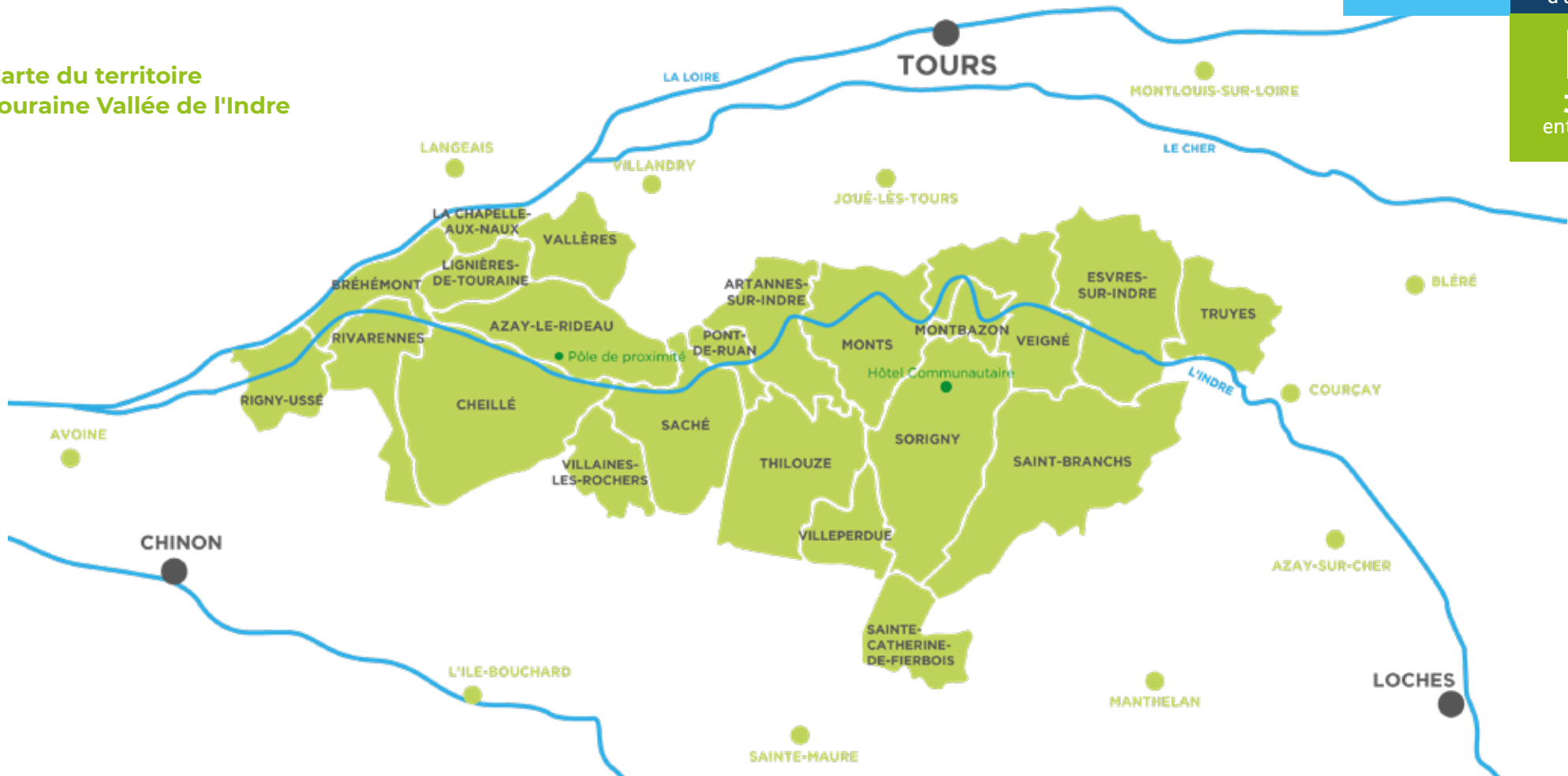



# Projet de Territoire



Le Président, les Vice-présidents, les 55 Conseillers communautaires et les Maires, ont travaillé sur ce document qui traduit leur vision politique et stratégique.

## 6 enjeux stratégiques s'en dégagent :

1. Contribuer à développer un environnement écoresponsable
2. Développer l'activité économique
3. Favoriser la cohésion sociale
4. Agir pour la mobilité sur le territoire
5. Mutualiser les moyens via la Communauté de communes et inter-communes
6. Préserver et mettre en valeur le patrimoine

## À NOTER

Tout au long de ce rapport d'activité, cet encart vous renverra vers les fiches du **PROJET DE TERRITOIRE**.



## PROJET DE TERRITOIRE

page 55 **ORIENTAT° 1**  
→ **PROJET 12**

### Il indique :

- la page
- le numéro de l'orientation et **la couleur de la fiche**
- le numéro du projet

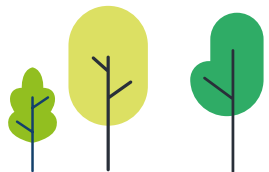

Visionnez  
le Projet de Territoire,  
en scannant ici !



# Les instances communautaires

Le Conseil communautaire est l'organe délibérant de la Communauté de communes.

Il est composé de **55 conseillers**, représentant les **22 communes** en fonction de leur poids démographique.

Il est **présidé par Eric LOIZON**, élu lors du Conseil communautaire du 10 juillet 2020, entouré de **12 Vice-présidents** et de **9 membres du Bureau**.



**55**  
conseillers  
communautaires



**9**  
bureaux  
communautaires



**236**  
délibérations



**30**  
réunions de commissions



**105**  
décisions



# Le Bureau

## Président : Eric LOIZON

(Maire de Thilouze)

## 1<sup>er</sup> Vice-président : Laurent RICHARD

(Maire de Monts)

En charge de l'enfance-jeunesse, du social et de la santé

## 2<sup>ème</sup> Vice-président : Patrick MICHAUD

(Maire de Veigné)

En charge des finances et des ressources humaines

## 3<sup>ème</sup> Vice-présidente : Sylvie GINER

(Maire de Montbazou)

En charge des déchets et de la GEMAPI

## 4<sup>ème</sup> Vice-président : Alain ESNAULT

(Maire de Sorigny)

En charge du développement économique, de l'insertion sociale, du développement et du déploiement de l'hydrogène

## 5<sup>ème</sup> Vice-présidente : Sylvia GAURIER

(Maire d'Azay-le-Rideau)

En charge du tourisme

## 6<sup>ème</sup> Vice-présidente : Marie-Annette BERGEOT

(Maire de Villaines-les-Rochers)

En charge de la transition écologique, de l'agriculture et des commerces de proximité

## 7<sup>ème</sup> Vice-président : Jean-Christophe GASSOT

(Maire d'Esvres-sur-Indre)

En charge de l'aménagement du territoire

## 8<sup>ème</sup> Vice-président : Jean-Luc CADIOU

(Maire de Vallères)

En charge des bâtiments et des infrastructures

## 9<sup>ème</sup> Vice-président : Stéphane de COLBERT

(Maire de Truyes)

En charge de l'eau et de l'assainissement

## 10<sup>ème</sup> Vice-président : Olivier BOUISSOU

(Adjoint au Maire de Saché)

En charge des transports et des mobilités

## 11<sup>ème</sup> Vice-présidente : Isabelle DELACÔTE

(Maire d'Artannes-sur-Indre)

En charge de la culture et du patrimoine

## 12<sup>ème</sup> Vice-président : Frédéric DUPEY

(Maire de Villeperdue)

En charge du développement sportif

## 1<sup>er</sup> Membre du Bureau :

**Alexandre TRUISSARD**

(Maire de Bréhémont)

## 2<sup>ème</sup> Membre du Bureau : Philippe MASSARD

(Maire de la Chapelle aux Naux)

## 3<sup>ème</sup> Membre du Bureau : Fabien BARREAU

(Maire de Cheillé)

## 4<sup>ème</sup> Membre du Bureau : Sylvie TESSIER

(Maire de Lignièrès-de-Touraine)

## 5<sup>ème</sup> Membre du Bureau : Michelle DUVAULT

(Maire de Pont-de-Ruan)

## 6<sup>ème</sup> Membre du Bureau : Jean-Jacques GAZAVE

(Maire de Rigny-Ussé)

## 7<sup>ème</sup> Membre du Bureau : Agnès BUREAU

(Maire de Rivarennes)

## 8<sup>ème</sup> Membre du Bureau : Patrick NATHIÉ

(Maire de Saint-Branches)

## 9<sup>ème</sup> Membre du Bureau : Jean-Michel PAGÉ

(Maire de Sainte-Catherine-de-Fierbois)

## Les compétences

La Communauté de communes Touraine Vallée de l'Indre prend en charge 18 compétences communautaires :

1. Développement économique et insertion professionnelle
2. Aménagement du territoire
3. Politique du logement
4. Aires d'accueil des gens du voyage et terrains familiaux
5. Tourisme
6. Enfance-Jeunesse
7. Transports scolaires
8. Actions culturelles et Lecture Publique
9. Equipements sportifs d'intérêt communautaire
10. Eau et assainissement
11. Collecte et traitement des déchets ménagers
12. Gestion des Milieux Aquatiques et Prévention des Inondations (GEMA-PI)
13. Instruction des actes d'urbanisme
14. Contrat Local de Santé (CLS)
15. PCAET
16. Actions sociales d'intérêt communautaire
17. Maisons France Services
18. Réseau de communications électroniques



1

Président



12

Vice-présidents



9

membres  
du bureau

22

élus



260

agents  
(2/3 dédiés au service  
à la population)

18

compétences

# Conseil de Développement

## 2022 Faits marquants 2022

Constitué de citoyens bénévoles, représentants des milieux économiques, sociaux, culturels, éducatifs, scientifiques, environnementaux et associatifs, le Conseil de Développement a pour but de faire émerger une parole collective, sur des questions d'intérêts communs et ainsi contribuer à enrichir la décision politique.

Le Conseil de Développement est force de propositions, et s'attache à la construction collective par le débat. Cette instance apporte une **expertise citoyenne** dans le contenu des politiques locales.

Son **Président, Marc Pommereau** (Président du Conseil Général de 2001 à 2008, habitant Vallères) a été installé le 7 octobre 2021.

### → 5 réunions en 2022

- 20 janvier 2022 :  
Avis favorable sur le Projet de Territoire
- 15 septembre 2022 :  
Avis favorable sur les enjeux et la stratégie autour du programme LEADER
- Autres travaux :
  - gestion des déchets ménagers
  - le Contrat Local de Santé (CLS)
  - élaboration du Plan de mobilité et du schéma directeur cyclable



**24**  
membres



# Aménagement et attractivité du territoire





# Développement économique

## Grands projets

2022

### Approbation de l'extension de la Zone d'Activité Even'Parc ainsi que du projet Terranobilis

Aménagement d'une zone commerciale, intégrant aussi des espaces de bureaux, de santé, de divertissement et de restauration. Ce nouveau projet d'une surface de 9 990m<sup>2</sup> est situé dans le périmètre économique "EVENPARC". Il permettra la création de 134 emplois.

### Ouverture du Centre Routier

Le 28 octobre 2022, la Communauté de communes Touraine Vallée de l'Indre ouvre son parking sécurisé pour les poids lourds au cœur de la zone d'activités ISOPARC, un parc éco-responsable certifié PALME, un label attribué aux zones qui contribuent au développement durable. Le parking, d'une superficie d'environ 3 hectares, a une capacité de 149 places de stationnement à accès contrôlé. Ce parking sécurisé est composé d'ombrières photovoltaïques, offrant ainsi des conditions de stationnement idéales en été et également en hiver.

### Lancement de l'étude préalable pour ISOPARC 2

Visant à l'extension du parc actuel, il permettra de recevoir de nouvelles entreprises sur 57 hectares.



**12**  
ateliers relais



**23**  
zones d'activités



**307**  
entreprises accompagnées

### Zones d'Activités en 2022



**PROJET DE TERRITOIRE**

page 55 **ORIENTAT° 1**  
→ **PROJET 12**

# Développement économique Soutien et lien avec les entreprises

2022

## Accompagner les Petites et Moyennes Entreprises (PME)

Validation d'une nouvelle Convention 2023-2025 avec l'association Initiative Touraine Val de Loire, pour soutenir et accompagné les PME du territoire. 14 prêts ont été octroyés en 2022.

## Focus sur nos commerces de proximité

Lancement du site Shop In Touraine, Marketplace à l'échelle de la Touraine pilotée par la Chambre de Commerce et d'Industrie.

27 commerçants et professionnels de Touraine Vallée de l'Indre sont présents parmi les 200 commerçants intégrés.

## Promouvoir et informer les acteurs économiques

Relance de la newsletter "NewsEco" : un outil de communication économique à destination des entreprises, relayant les actualités économiques du territoire.

Aperçu de la NewsEco mai 2022



© Christèle Proust Carré



© CCI Touraine



**18 850 €**  
de subventions ITVL



**58 340 €**  
d'aides financières

**PROJET DE TERRITOIRE**

page 57 **ORIENTAT° 1**  
→ **PROJET 14**

**PROJET DE TERRITOIRE**

page 59 **ORIENTAT° 2**  
→ **PROJET 19**



# Agriculture – Alimentation

**2022** Valorisation des producteurs locaux

- Evolution du guide des producteurs en outil numérique : **Consommons Local**, valorisant les producteurs, les produits qu'ils vendent, les Associations pour le maintien d'une agriculture paysanne (AMAP) et les marchés.
- Présence sur le salon Ferme Expo, avec un stand comprenant un marché de producteurs, des animations gastronomiques ainsi que des animations du service environnement sur le compostage. En tout, 7 structures agricoles du territoire étaient présentes.



**Pour une agriculture locale et plus durable**

Lancement du Projet Alimentaire Territorial (PAT). Le PAT est élaboré en faveur d'une agriculture plus durable sur le territoire de Touraine Vallée de l'Indre.



© Benjamin DUBUIS



4

appellations viticoles



83%

de surface agricole et forestière



**PROJET DE TERRITOIRE**

page 56 **ORIENTAT° 1**  
→ **PROJET 13**



# Entretien et maintenance du Patrimoine

2022

Le patrimoine de la Communauté de communes nécessite un entretien régulier, afin de garantir la mise à disposition d'équipements les plus confortables et performants possible aux équipes et aux usagers.

- 729 interventions ont été réalisées en interne par le personnel du service technique Touraine Vallée de l'Indre.

- Le service technique a généré l'engagement de 567 bons de commande sur le budget de fonctionnement, et pilote également 9 marchés publics récurrents (totalisant 16 lots), pour procéder à l'entretien et la maintenance des bâtiments et des infrastructures.



**9**  
marchés récurrents  
à suivre  
(ménages, contrôle préventions)



**567**  
engagements  
(soit 1 147 842 €)



**191 000 m<sup>2</sup>**  
de voiries  
communautaires



**729**  
interventions, entretien,  
maintenance



**24 000 m<sup>2</sup>**  
surface à entretenir  
bâtiments



**205 000 m<sup>2</sup>**  
surface à entretenir  
et espaces verts



**22**  
véhicules

# Construction Réhabilitation du patrimoine

2022

## L'Office Français de la Biodiversité à Sorigny

Ce chantier (débuté en juin 2022), vise à améliorer le fonctionnement du service, en agrandissant la surface du bâtiment de 200m<sup>2</sup>.

Montant de l'opération : 230 000 € HT

## Extension de l'Hôtel Communautaire

Le permis de construire a été accordé le 17 octobre 2022.

Ces 388m<sup>2</sup> de surface de plancher supplémentaires permettront d'installer plus de bureaux, un espace destiné aux élus ainsi qu'un lieu de restauration convivial.

Montant prévisionnel de l'opération : 975 000 € HT

Aides : Etat = 154 000 € ; Département = 100 000 €



© Lise PERROT



© Vincent ROUSIERE

## Des bâtiments rénovés pour être plus vertueux

### • le Gymnase d'Azay-le-Rideau

- remplacement de toutes les menuiseries extérieures
- pose d'une isolation thermique par l'extérieur
- remplacement des bardeaux bitumineux en façade par un bardage métallique
- rénovation de l'étanchéité des toitures

→ Gain énergétique de 40%

Montant de l'opération : 600 000 € HT

Aides : Etat = 397 000 €



© Forail Studio

### • Rénovation de l'Office de Tourisme d'Azay-le-Rideau

(Début du chantier : 1<sup>er</sup> septembre 2022).

- 65m<sup>2</sup> d'anciens boxes seront rénovés pour y installer l'accueil de l'Office
- matériaux biosourcés
- système de cheminée solaire pour la ventilation naturelle des locaux

Montant de l'opération : 440 000 € HT

Aides :

- Etat = 69 000 €
- Région = 160 000 €
- Département = 91 000 €



**52**  
bâtiments en gestion propre



**47**  
bâtiments en cogestion



**23**  
zones d'activité à entretenir



**172**  
engagements investissement (soit 3 624 366€)



**47**  
opérations de travaux en cours

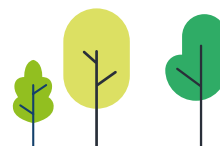

PROJET  
DE TERRITOIRE

page 40 ORIENTAT° 1  
→ PROJET 1

# Urbanisme

2022

## Autorisations du Droit des Sols (ADS)

Ce service coordonne l'Instruction des autorisations du droit des sols pour le compte de 29 communes, issues des Communautés de communes de Touraine Vallée de l'Indre et de Touraine Val de Vienne. Cette instruction prend en compte les documents de planification tels que le Schéma de Cohérence Territoriale (SCoT) ou encore le Schéma Régional d'Aménagement, de Développement Durable et d'Égalité des Territoires (SRADDET).

## Faciliter les démarches

Depuis le 1<sup>er</sup> janvier 2022, les autorisations d'urbanisme peuvent être déposées en ligne via le site internet de la commune ou de la Communauté de communes.

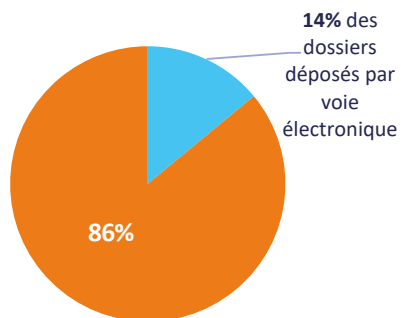

## Nombre de dossiers par année

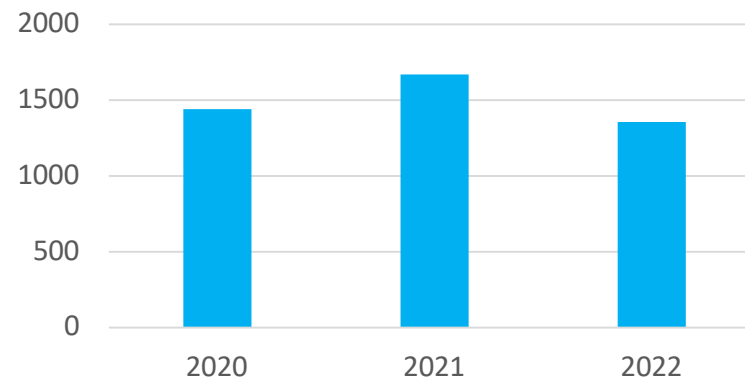

4

ETP



1 362  
actes



29  
communes

PROJET  
DE TERRITOIRE

page 103 ORIENTAT° 3  
→ PROJET 47

# Tourisme

## 2022 Le FACIT évolue pour affiner son soutien aux porteurs de projets touristiques

Le Fonds d'Appui Communautaire à l'Innovation Touristique a soutenu 8 projets portés par des acteurs privés pour un total de 40 800 €.



### Création de la plateforme d'Hébergement Terres du son

Cette plateforme permet aux habitants et hébergeurs du territoire de proposer aux festivaliers, un jardin, une chambre ou une maison sur la période du festival.

### Publication de 32 plaquettes valorisant les circuits

Publication d'une carte présentant toute l'offre cyclo-touristique du sud Touraine, en commun avec Chinon Vienne et Loire et Touraine Val de Vienne. Les fiches des 7 boucles cyclo-touristiques du territoire ont été refaites. Lancement d'un service unifié dédié à l'itinéraire de l'Indre à Vélo qui bénéficie de son propre chargé de développement. Ce service, porté par Touraine Vallée de l'Indre, réunit 10 Communautés de communes pour les 350km d'itinéraire.

### Nombre de nuitées par an

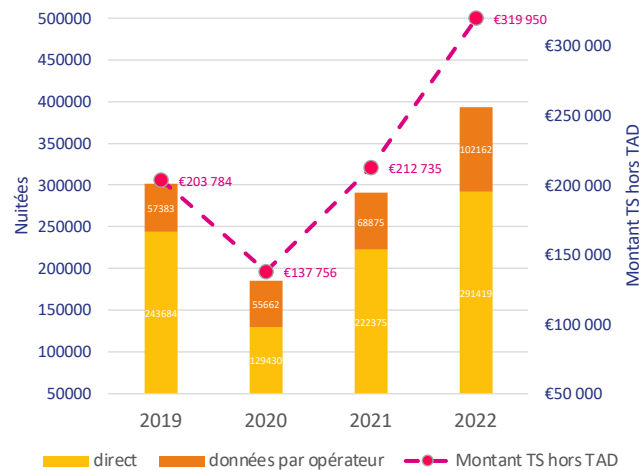

### Collection des circuits pédestres

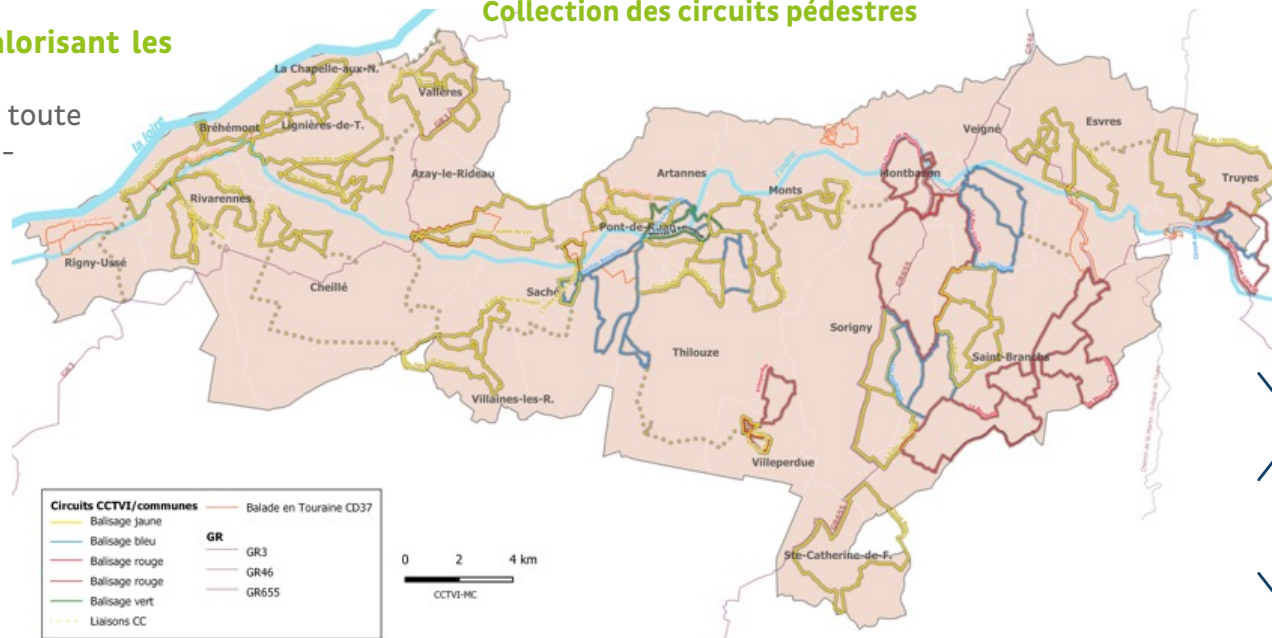

3

boucles équestres



500 km

de randonnées pédestres



136 586 €

attribués à des projets touristiques (privés et communaux)



7

boucles cyclotouristiques



393 000

nuitées

PROJET DE TERRITOIRE

page 110 ORIENTAT° 3 → PROJET 50

PROJET DE TERRITOIRE

page 111 ORIENTAT° 3 → PROJET 51



# Sports

## 2022 Redéfinition de la politique sportive, notamment de son soutien aux associations via 3 axes

- des actions de dimension significative
- toucher un public large et varié (et non plus seulement un public de pratiquants)
- contribuer à la découverte d'un sport ou inciter à une pratique sportive

### Soutien financier pour appuyer cette nouvelle politique

#### Dispositif AMIS (Appel à projets en faveur de la Mixité et de l'Inclusion par le Sport)

Subvention aux associations favorisant le sport adapté, la mixité dans le sport, la pratique du sport à tout âge, l'ouverture de disciplines sportives à tout public.

#### Soutien à la création d'équipements sportifs extérieurs en accès libre par les communes

City-stade, skate-park, terrain de tennis et de padel en extérieur, pumptrack, parcours de santé de disc-golf.

#### Aides attribuées en 2022

Manifestations de rayonnement communautaire (dernière année) : 13 000 € (16 manifestations)

Natation artistique : 5 000 €

Projet communal (City-stade à Villeperdue) : 26 304,84 €

Financement du Spadium (Complexe aquatique de Monts) : Subvention d'exploitation de 308 311,27 € ; financement des créneaux scolaires, ALSH et Synchro Ripault Val de l'Indre pour 332 801,78 €



Pumptrack Thilouze inauguré en 2022

### Evolution de la fréquentation du Spadium à Monts

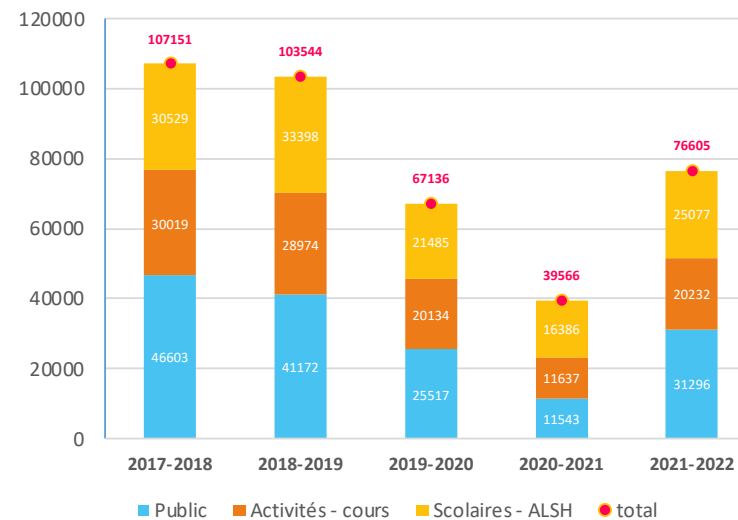

La crise du COVID a impacté fortement l'activité de la piscine depuis 2020.



2

complexes sportifs



7

salles multi-activité



1

complexe aquatique



16

manifestations soutenues

PROJET DE TERRITOIRE

page 74 ORIENTAT° 1 → PROJET 27

# Mobilité

## Un plan pour se saisir des enjeux de mobilité

L'objectif est de mieux définir les attentes et besoins. Ce schéma permet de donner les enjeux et les grands objectifs visant à améliorer les solutions de mobilité.

Une enquête auprès de la population a permis de recueillir près de 1 600 contributions.

64% des résidents souhaitent des actions relatives au développement des aménagements vélo.

L'aboutissement de ce plan, prévu en 2023, permettra à la fois aux communes et à la Communauté de communes de solliciter des subventions.



## Perception des enjeux de la mobilité

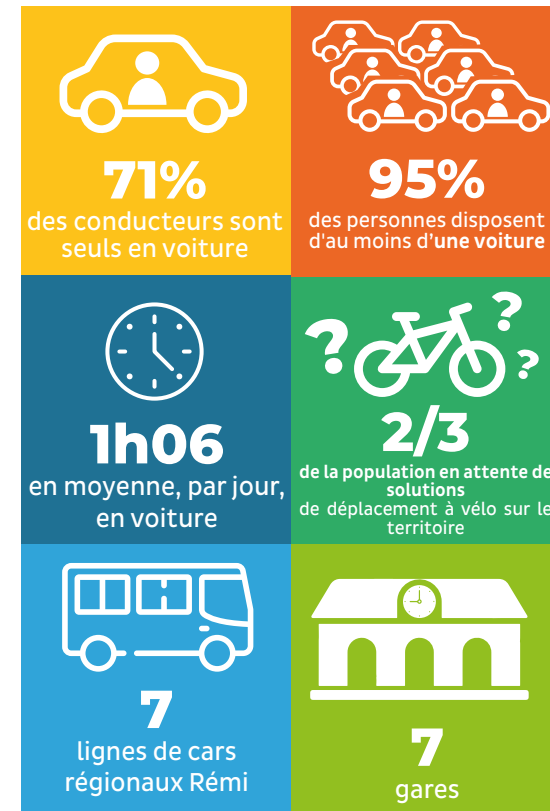
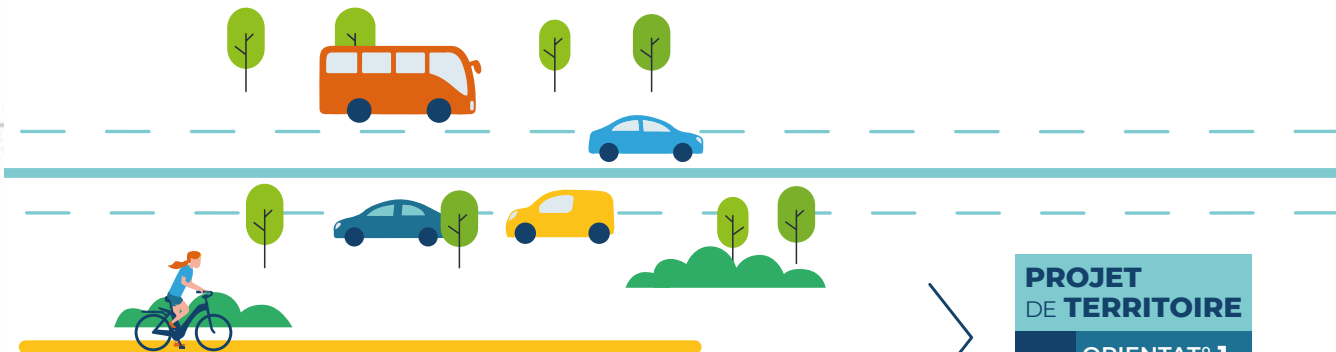
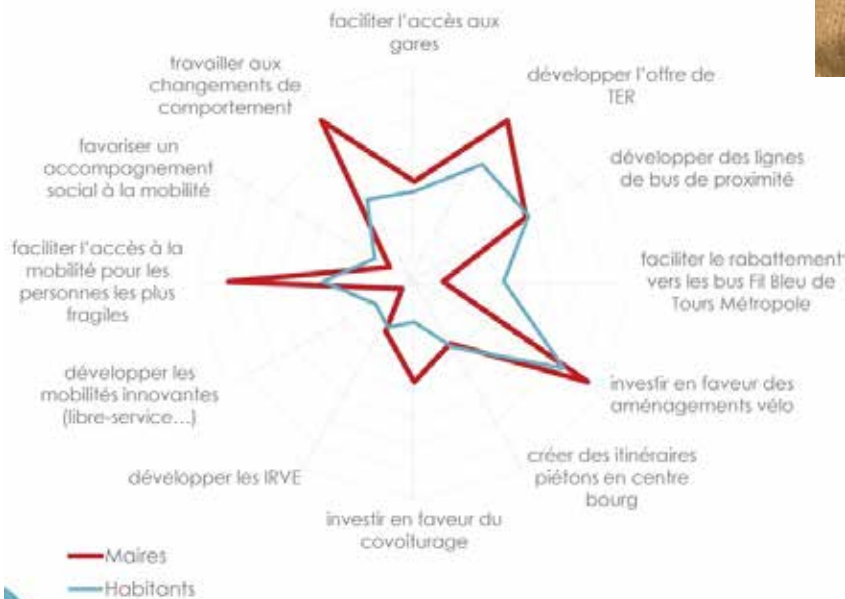

# Transition écologique

**2022** Un positionnement vertueux, qui va dans le sens de la transition écologique



• Le 7 juillet 2022 : le Conseil Communautaire a adopté son Bilan des Emissions de Gaz à Effet de Serre (BEGES). Complémentaire au PCAET, il dresse le bilan des gaz à effet de serre propre aux activités directes de Touraine Vallée de l'Indre.

• Un plan d'actions concret est adopté pour pouvoir réduire les impacts sur la qualité environnementale. Aujourd'hui émettrice de 1,108T CO2e/an, le plan d'actions en 4 axes devrait permettre de les réduire de 6,4% sur 5 ans.

## Engager une démarche de qualité environnementale à l'échelle de Touraine Vallée de l'Indre

• Engagement dans une démarche COT (Contrat d'Objectif Territorial) Transition, en partenariat avec l'ADEME : cette démarche qualité, interne aux compétences et actions de la Communauté de commune, s'appuie sur deux référentiels : énergie-climat et économie circulaire. Ce dispositif permettra une évaluation à moyen terme.

• L'année 2022 a permis de faire l'état des lieux sur ces thématiques afin de réaliser l'audit pour déterminer le positionnement sur les objectifs à atteindre dans le cadre des référentiels susnommés.

## Sensibiliser, Eduquer et Coopérer face aux enjeux du changement climatique

• S'adresser directement aux usagers du territoire via la création d'un programme hétéroclite « Jouons la Transition » : Une co-construction culturelle-scientifique en partenariat avec le POLAU (conférence spectacle, ateliers élus, création d'un jeu de société, spectacle Poïésis sous chapiteau, etc.)



• Les services travaillent en transversalité pour la mise en place d'expositions, ciné-débat, ateliers ludiques, escape game, etc. à destination du grand public





**2**  
ETP



**29**  
communes

**PROJET DE TERRITOIRE**

page **47** **ORIENTAT° 3**  
→ **PROJET 8**

**PROJET DE TERRITOIRE**

page **45** **ORIENTAT° 2**  
→ **PROJET 6**

# Transition écologique

## 2022 Energie

• Recrutement d'un Chargé de mission Energie (avril 2022) pour réduire les consommations énergétiques des bâtiments publics et développer les énergies renouvelables sur le territoire.

• Achat d'outils de mesure, mis à disposition des communes, pour étudier la performance thermique des bâtiments (financement ADEME).

• Mise en place d'un plan d'actions pour réduire les consommations énergétiques dans les bâtiments communautaires. Sondage auprès des mairies pour connaître les actions mises en place dans le contexte de crise énergétique.

• Accompagnement à destination des communes pour identifier et déclarer les bâtiments assujettis au dispositif « Eco énergie tertiaire ».

**ÉCONOMISONS L'ÉNERGIE, chaque geste compte !**

**CONSIGNES DE TEMPÉRATURE VISÉE\***

|  |                                      |                                   |
|--|--------------------------------------|-----------------------------------|
| <b>20°C</b><br>Crèches                       | <b>19°C</b><br>ALSH et Accueils ados | <b>16°C</b><br>Bâtiments sportifs |
| <b>19°C</b><br>Bibliothèques et médiathèques | <b>20°C</b><br>Salles de cinéma      | <b>19°C</b><br>Bureaux            |

**VOUS AUSSI, PARTICIPEZ AVEC CES ÉCO-GESTES :**

- J'éteins la lumière quand je quitte une pièce
- Je mets en veille les équipements informatiques lors de la pause déjeuner
- Je limite l'usage de l'eau chaude aux lavages mains
- Je règle mon chauffage à 19°C et ma climatisation à 26°C

*Et vous, quel est votre éco-geste préféré ?*

**TOURAINE VALLÉE DE L'INDRE AGIT AUSSI !**

- Travaux de rénovation énergétique dans les bâtiments les plus économes (programme pluriannuel) comme le gymnase d'Azay-le-Rideau
- Intégration de solutions performantes dans les projets de construction comme la géothermie à l'ALSH de Montbazou
- Une vérification accentuée des systèmes de chauffage avec maintenance préventive
- Suivi plus poussé des consommations énergétiques et des campagnes de mesure (température + humidité relative) des bâtiments communautaires et communaux
- Accompagnement des communes dans le lancement de leurs démarches en matière d'énergie
- Programme de sensibilisation à destination du grand public « Jouons la transition »

Contactez-nous, alertez-nous !  
Une suggestion sur l'usage des énergies : baptiste.mennasson@tourainevalleedelindre.fr  
Un dysfonctionnement technique : technique@tourainevalleedelindre.fr

**JOUONS** **Touraine Vallée de l'Indre**



Utilisation d'un thermo anémomètre à fil chaud pour la réalisation d'un pré-diagnostic.

**PROJET DE TERRITOIRE**  
page 40 **ORIENTAT° 1**  
→ PROJET 1

**PROJET DE TERRITOIRE**  
page 47 **ORIENTAT° 3**  
→ PROJET 8



# Hydrogène

**2022** Touraine Vallée de l'Indre  
une référence en matière  
d'hydrogène

## HyTouraine

Touraine Vallée de l'Indre avec le Syndicat Intercommunal d'Energie d'Indre-et-Loire, Tours Métropole Val de Loire, la Communauté de communes Loches Sud Touraine et STMicroelectronics ambitionnent de développer un écosystème Hydrogène en Touraine.

- La construction d'une station de production d'H<sub>2</sub> renouvelable a été retenue par l'ADEME.
- Une Société d'Economie Mixte (SEM) a été créée avec des partenaires privés (Lhyfe et Terega Solutions) afin de mettre en œuvre ce projet.



## COSMHYC DEMO, un projet innovant au niveau mondial et structurant pour l'écosystème tourangeau

Avec l'implantation du compresseur à hydrures métalliques dans le cadre du projet COSMHYC DEMO :

- Réunions de cadrage avec la DREAL dans le cadre du Dossier de Demande d'Autorisation Environnementale (DDAE)
  - Réalisation de l'étude d'impact environnemental et premiers scénarios de l'étude de dangers dans le cadre du DDAE
  - Dépôt et obtention du permis de construire/IOP (Installation Ouverte au Public)
  - Début des travaux de génie civil
- Ces premières étapes ont été présentées avec succès à l'Europe à Karlsruhe en septembre 2022.



Les premières phases d'exploitation du camion benne à ordures H<sub>2</sub> (BOM H<sub>2</sub>)  
Une BOM H<sub>2</sub> relais a été mise à disposition par SEMAT, dans le cadre du partenariat construit pour le projet HECTOR.

Cette première phase a permis de faire les premières formations sur le matériel.



2

stations H<sub>2</sub> en exploitation



2 projets européens en cours

PROJET  
DE TERRITOIRE

page 46 ORIENTAT° 3  
→ PROJET 7

# Déchets ménagers

**2022** • Sa mise en place de la filière Eco-mobilier sur ses trois déchèteries et l'espace réemploi de Sorigny ont permis de détourner 696 tonnes de l'enfouissement et d'économiser plus de 100 000 €.

• Préparation de la mise œuvre de l'extension de la consigne de tri dans le but de davantage réduire l'enfouissement.



## Répartition des déchèteries du territoire au 1<sup>er</sup> janvier 2022



## Evolution de la production des déchets et des coûts

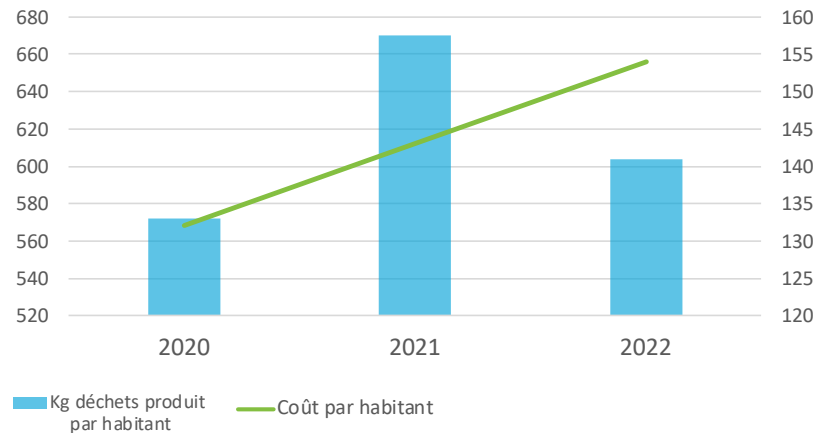

**4 391**  
composteurs distribués



**604 kg**  
de déchets/habitant



**154 €**  
coût annuel de traitement /habitant

**PROJET DE TERRITOIRE**  
page 48 ORIENTAT° 4 → PROJET 9

**PROJET DE TERRITOIRE**  
page 49 ORIENTAT° 4 → PROJET 10

# Assainissement

## 2022 Renégociation des contrats de concession pour l'assainissement collectif

- Les contrats de concession des communes de Sorigny et Saint Branchs ont été renégociés. Ils ont été attribués à VEOLIA pour une durée de 5 ans.
- Ceux des communes de S<sup>te</sup>-Catherine-de-Fierbois et Villeperdue ont aussi été renégociés. Ils ont été attribués à SOGEA pour une durée de 5 ans.
- Lancement des études pour raccorder la nouvelle station de traitement dernière génération d'Esvres-sur-Indre au réseau d'eaux usées.



## Installations d'assainissement non-collectif

Conformément à la réglementation, VEOLIA a réalisé une campagne de contrôle de bon fonctionnement, principalement sur les communes de Monts, Artannes-sur-Indre, Pont-de-Ruan, Saché et Thilouze ; soit 253 installations.

- 216 contrôles réalisés
- 41,2 % des installations révélées conformes

## Nombre d'installations non-collectives

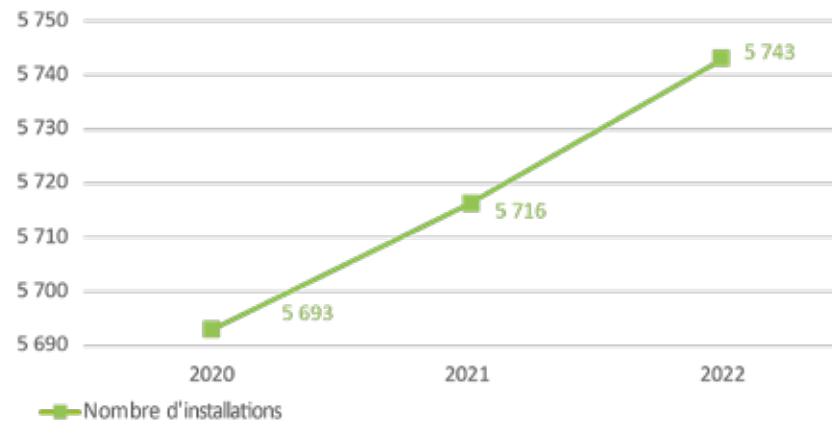

  
**2 039 853**  
m<sup>3</sup>

  
**421**  
km de réseau

  
**15**  
stations de traitement

**PROJET DE TERRITOIRE**

page 117 **ORIENTAT° 4**  
→ **PROJET 35**

# Eau potable

2022

## Evolution du nombre de m<sup>3</sup> consommés par abonné

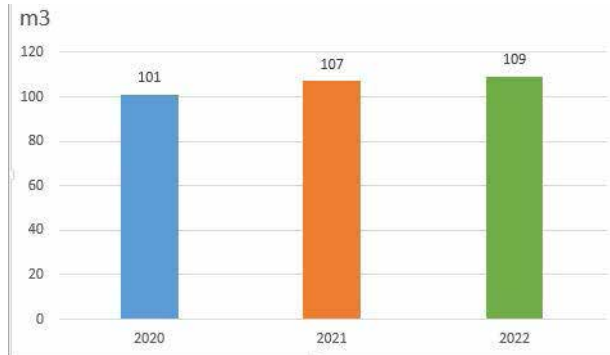

### Un rendement du réseau satisfaisant

Le taux de rendement qui s'élève à 85%, supérieur à la moyenne nationale (80%).

### Un réseau entretenu

Renégociation des contrats d'eau potable, dans la même temporalité que ceux d'assainissement, pour les communes de :

- Saint-Branchs
- Sainte-Catherine-de-Fierbois
- Sorigny
- Villeperdue

Réalisation de travaux pour intervenir sur le colmatage du forage de Villeperdue, qui avait rendu l'alimentation en eau de la commune impossible. Une intervention avait permis à la commune d'être alimentée via les interconnexions avec d'autres réseaux. Les travaux d'intervention ont eu lieu en juin sur le forage. Afin de sécuriser l'alimentation en eau, une interconnexion supplémentaire est programmée en 2024, pour un investissement à hauteur de 250 000 € HT.



**2 697 596**  
m<sup>3</sup>



**865**  
km de réseau



**24**  
forages



**24 748**  
stations  
de traitement



# GEMAPI

2022

## La mise en œuvre des contrats de restauration de l'Indre avec le SAVI

Pour répondre à la Directive européenne sur l'amélioration de la qualité des eaux et des habitats aquatiques, le SAVI porte deux Contrats Territoriaux de restauration sur l'Indre Aval et l'Indre Médian 2021-2023 pour le secteur Médian.

## Travail sur le transfert de la gestion des digues en janvier 2024

Des discussions sont en cours avec la DREAL sur les conditions de reprise de ces ouvrages.

Au regard des enjeux importants en termes financiers, techniques et juridiques, Touraine Vallée de l'Indre s'est groupée avec des EPCI ligériens, aidés en cela par un avocat, pour garantir au mieux les intérêts de la Communauté de communes.

Turpenay Bourg : avant



Turpenay Bourg : après



**250 000 €**  
coût annuel

# Population



# Projet Educatif de Territoire

## 2022 Lancement du Projet Educatif Territorial 2022- 2025

Le PEDT et plan mercredi est un outil permettant à l'ensemble des acteurs éducatifs de coordonner leurs actions de manière à respecter au mieux les rythmes, les besoins et les aspirations de chaque enfant.

Il vise à donner de la cohérence à l'action publique, un cadre, des attendus et informer les partenaires et les parents.

### La politique éducative Touraine Vallée de l'Indre des 0-18 ans

- Construire une identité de territoire fondée sur des principes forts de transversalité, de proximité, d'équité, de mixité et de solidarité, à travers les services déployés sur le territoire.
- Renforcer la continuité éducative tout au long du parcours de l'enfant
- Favoriser le pouvoir d'agir de l'enfant 0-18 ans
- Faciliter la place des parents au sein du parcours éducatif de leur enfant, et développer le soutien à la parentalité

### Label Plan Mercredi

Le PEDT/Plan Mercredi répond aux objectifs de la Charte qualité nationale :

- La complémentarité et la cohérence éducative des différents temps de l'enfant
- L'accueil de tous les publics
- La mise en valeur de la richesse du territoire
- Le développement d'activités éducatives de qualité



Visionnez  
le Plan Educatif de  
Territoire ici

# Petite enfance (0-3 ans)

2022

## Rendez-vous qui renforcent la cohésion

La fête du printemps, un temps dédié aux parents sur l'ensemble du territoire, organisé dans chaque Relais Petite Enfance (RPE), en présence des assistants maternels et des enfants.

La journée pédagogique réunissant assistantes maternelles, professionnels des multi-accueils, animatrices Relais Petite Enfance, animateurs d'accueils de loisir.

## Le RPE en chiffres

- **79 familles** ont participé aux **41 ateliers du LAEP**
- **188 assistantes maternelles et 286 enfants**, ont participé à **540 ateliers**
- **852 familles accueillies**, pour Information et recherche d'un mode d'accueil
- **170 assistantes maternelles** ont bénéficié d'informations individualisées



Journée pédagogique Novembre 2022

## Offre et disponibilité d'accueil :

### Nombre d'assistants maternels et nombre d'enfants dans les crèches

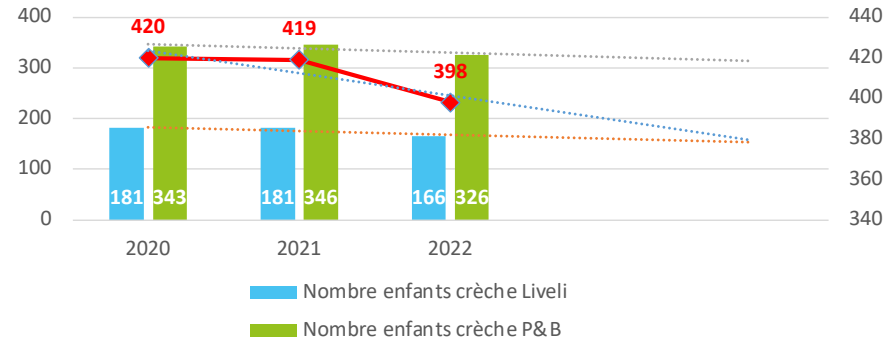

4

Relais Petite Enfance



8

multi-accueils



358

assistantes maternelles



1 460

places



2

Lieux Accueils Enfants Parents



4

Maisons d'Assistants Maternels

PROJET DE TERRITOIRE

page 71 ORIENTAT° 1 → PROJET 24



# Enfance (3-13 ans)

2022

- Création de l'accueil périscolaire : La Chapelle aux Naux / Lignièrès de-Touraine
- Harmonisation des tarifs périscolaires avec l'association Familles Rurales pour la commune d'Azay-le-Rideau
- Une journée pédagogique organisée par les directeurs pour tous les animateurs



|   |  |  |  |
|---|--|--|--|
|  <p><b>12</b><br/>accueils de loisirs extrascolaires</p>   |  <p><b>21</b><br/>accueils de loisirs périscolaires</p> |  |  |
|  <p><b>188</b><br/>agents<br/>(direction et animation)</p> |  <p><b>89</b><br/>agents saisonniers</p>                |  |  |
|  <p><b>5 257</b><br/>enfants à l'année en périscolaire</p> |  |  <p><b>3 299</b><br/>enfants à l'année en extrascolaire</p> |  |



## Nombre d'actes

1 acte = 1 heure d'accueil enfant

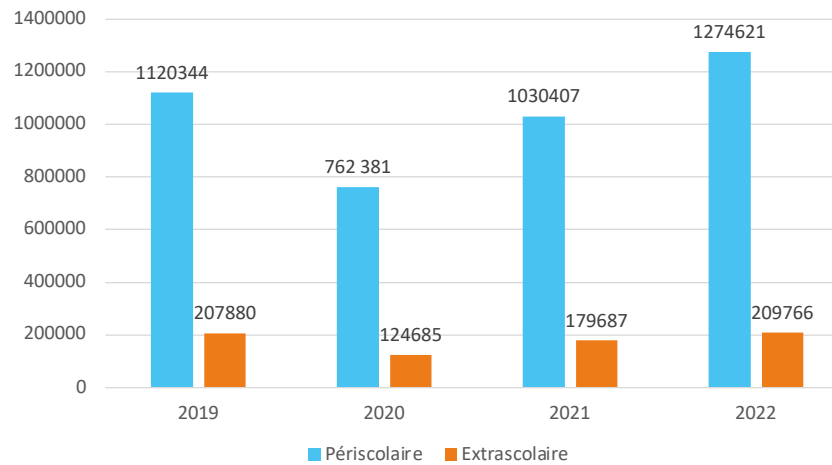

Un nombre d'heures d'accueil de nouveau en progression en 2022 (+14% entre 2019 et 2022)

# Jeunesse (14-20 ans)

2022

- Participations aux manifestations locales : marché, forum, carnaval...
- Actions solidaires : banque alimentaire, Téléthon...
- Actions de financement : tenue de buvette sans alcool, ventes diverses (chocolat, barbe à papa, crêpes...)
- Interventions dans les collèges chaque semaine en période scolaire
- Festival Local Show à Cheillé mis en place par le service (spectacles, concerts, jeux)
- Inauguration du nouvel accueil jeunes sur la commune de Vallères



Local Vallères



**1 100**  
jeunes différents  
dénombrés durant  
les actions/soirées



**430**  
jeunes inscrits



**12**  
animateurs  
jeunesse



**77 217**  
nombre d'heures  
réalisées



# France Services

**2022** L'offre des France Services de Cheillé et Montbazon permet l'accès à toutes les démarches administratives du quotidien. Les partenaires : la CAF, l'Assurance retraite, Pole Emploi, le Ministère de la justice, l'Assurance maladie, la MSA, l'ANTS, Les Finances Publiques, la Poste.



En 2022, plus de 1 500 accompagnements administratifs ont été réalisés ce qui représente une moyenne d'environ 6 actes par jour.

## Nombre d'actes par partenaire

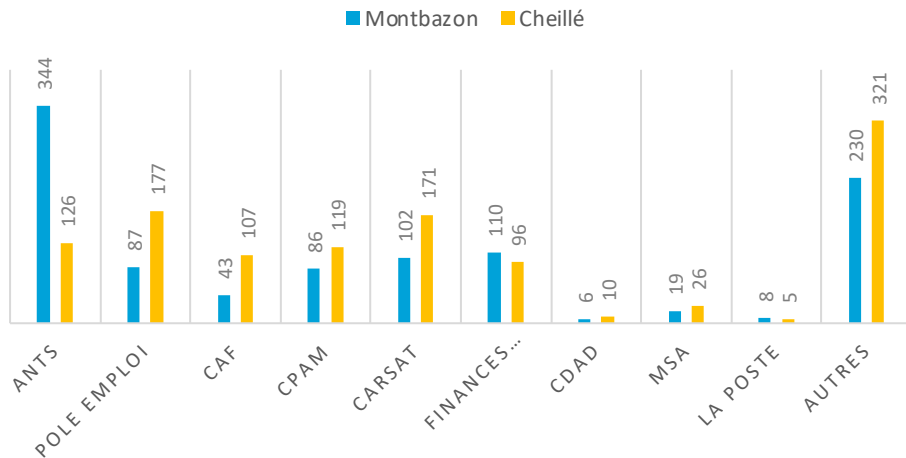

# Conseiller Numérique



Avec une action débutée au cours du premier trimestre 2022, le conseiller numérique est là pour assurer des services d'assistance en informatique et d'initiation aux usages numériques auprès des personnes peu ou mal à l'aise avec l'informatique.

En plus des permanences au sein des espaces France Services de Cheillé et Montbazon, des ateliers collectifs se sont déroulés à Villaines les Rochers, Saché, Pont de Ruan, Bréhémont, Artannes et Monts.

1 623 accompagnements ont été réalisés pour 322 usagers accompagnés.





## Le Centre Intercommunal d'Action Sociale (CIAS) & la Maison d'Accueil et de Résidence pour l'Autonomie (MARPA)

**2022** Le CIAS Touraine Vallée de l'Indre a été créé en 2021 pour gérer la MARPA.

Après deux années de fonctionnement fortement marquées par la crise sanitaire, l'activité de 2022 a pu reprendre son cours normal.

### Taux d'occupation 2022 :

- Accueil permanent : 89,13%
- Accueil temporaire : 37,68%
- Age moyen des résidents : 85 ans
- Age médian des résidents : 88 ans

Ces références sont en légère diminution, ce qui signifie un rajeunissement de la population des occupants.

### Facture moyenne mensuelle :

1 409,58 € pour un accueil permanent



PROJET DE TERRITOIRE

page 78 ORIENTAT° 2  
→ PROJET 31

## Contrat Local de Santé

**2022** Finalisation du diagnostic territorial de santé qui a permis de dégager 4 axes de travail à engager pour les 3 années à venir :

- Favoriser l'accès aux soins, passant par une inter-connaissance territoriale entre les acteurs du sanitaire, du social et du médicosocial
- Améliorer l'accès à la prévention à destination des jeunes et de leurs parents
- Favoriser le bien-être et l'autonomie de tous les publics, notamment le public senior, les personnes porteuses de handicap et leurs aidants
- Améliorer la qualité de vie sur le territoire : ce qui passe par l'accès à la mobilité, une prise en considération des enjeux de la santé mentale et environnementale



PROJET DE TERRITOIRE

page 77 ORIENTAT° 2  
→ PROJET 30

# Logements d'urgence

## 2022 Mise à disposition de logements d'urgence

- 3 familles ont été hébergées dans l'un des 2 logements situés à Sorigny, gérés par la Communauté de communes.
- Le logement d'urgence de Villaines-les-Rochers a été remis à la disposition de la commune, pour un soutien à l'hébergement et l'accueil de familles ukrainiennes.



# Gestion des aires d'accueil des gens du voyage

## 2022 Hausse de la fréquentation des aires d'accueil des gens du voyage

On note une augmentation des séjours en 2022, notamment dans les aires de Monts et d'Azay-le-Rideau.

### Nombre d'emplacements par commune :

- Azay-le-Rideau : 6 emplacements
- Monts : 12 emplacements
- Veigné : 12 emplacements



### Taux d'occupation des aires

|                | 2020   | 2021    | 2022  |
|----------------|--------|---------|-------|
| Azay-le-Rideau | 2.76%  | 0.48%   | 5,2%  |
| Monts          | 14.25% | 24.21 % | 58,6% |
| Veigné         | 22.72% | 15.76%  | 12,8% |



# Culture

## 2022 Le Projet culturel communautaire

Mise en œuvre du Projet culturel communautaire 2023-2026, avec l'objectif de favoriser l'accès à la culture pour tous, créer du lien social et soutenir la création. 3 axes ont été retenus pour atteindre cet objectif :

- Porter un projet autour d'une thématique emblématique : le cinéma
- Investir l'espace public
- Affirmer une politique de coopération



## Parler à toutes les générations

Du 30 septembre au 2 octobre, la compagnie Adhok a sillonné le territoire avec 4 spectacles mêlant la danse et le théâtre pour parler des différents âges de la vie. Un projet mutualisé avec les communes de Monts, Artannes-sur-Indre, d'Azay-le-Rideau et Villaines-les-Rochers.

## Cinéma Le Générique

Géré par l'association Les Amis de l'Espace Pierre Méry, le cinéma a retrouvé sa fréquentation avec 19 472 spectateurs en 2022.

L'équipe propose de nombreuses manifestations thématiques et a développé un nouveau site Internet, permettant la vente en ligne des billets. Les actions jeunesse :

- 1 470 entrées Collège et Cinéma
- 5 705 entrées Ecole et Cinéma
- 522 entrées ALSH

## Touraine Vallée de L'Indre a soutenu financièrement des actions et manifestations culturelles

- 33 partenaires (22 associations et 11 communes)
- 121 manifestations sur 15 communes différentes
- 113 858 € dont 95 000 € de reversement des fonds régionaux du PACT



1 personne

28 représentations

4 407 spectateurs



**PROJET DE TERRITOIRE**

page 69 ORIENTAT° 1 → PROJET 22



# Lecture Publique

2022

## Une nouvelle organisation générale

- Travail d'harmonisation des pratiques (politique d'acquisition, fiches de postes, sectorisation du territoire, accueils de classes et RPE, procédure des pilons...).

- Elaboration d'une nouvelle charte graphique ainsi que la refonte du Guide du lecteur.

- Nouvelle Charte du bibliothécaire volontaire avec remboursement des frais bénévoles



## Animation sur le territoire

Participation au dispositif « Jouons la Transition », un programme arts et sciences co-construit par Touraine Vallée de l'Indre et le POLAU, à travers plus d'une vingtaine d'animations sur l'ensemble du territoire.



## Evolution du nombre de lecteurs par rapport au nombre d'ouvrages et de prêts

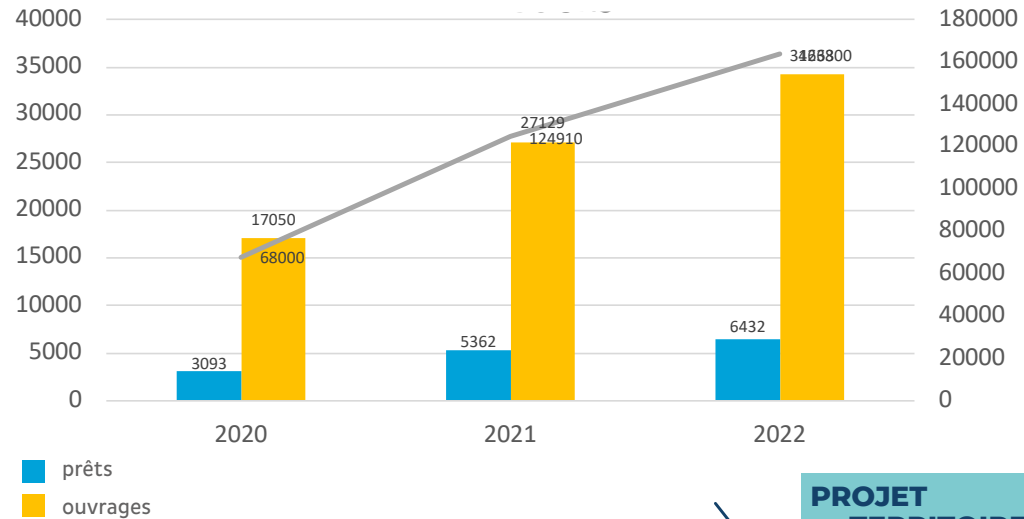

**PROJET DE TERRITOIRE**  
page 70 **ORIENTAT° 1**  
→ PROJET 23

- 12 agents
- 140 bénévoles
- 103 000 ouvrages
- 6 432 lecteurs
- 14 bibliothèques sur le territoire

# Transport scolaire



- Septembre 2022 marque le retour à la normale après la crise sanitaire.
- Nouveau marché d'une durée de 4 ans pour les transports piscine, cinéma, culture et ALSH.



## Transport scolaire : nombre d'élèves inscrits par an

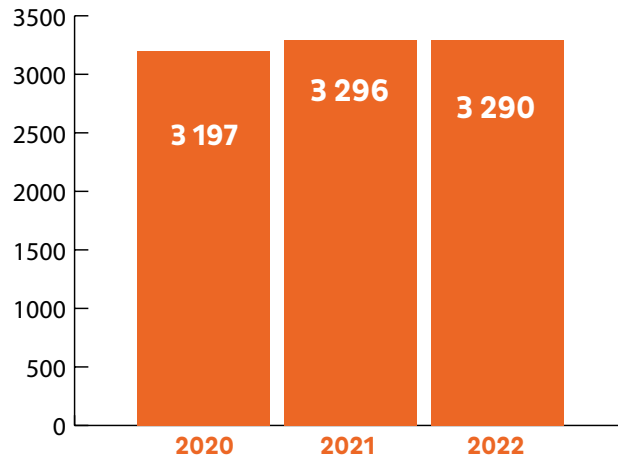

- 2 personnes
- 23 communes desservies par le ramassage
- 83 circuits
- 27 établissements desservis





# Moyens généraux



# Accueil et standard

Le siège est situé 6 place Antoine de Saint-Exupéry à Sorigny.  
L'accueil est ouvert de 9h00 à 12h00 et de 14h00 à 17h00  
du lundi au vendredi.



## Evolution du nombre d'appels

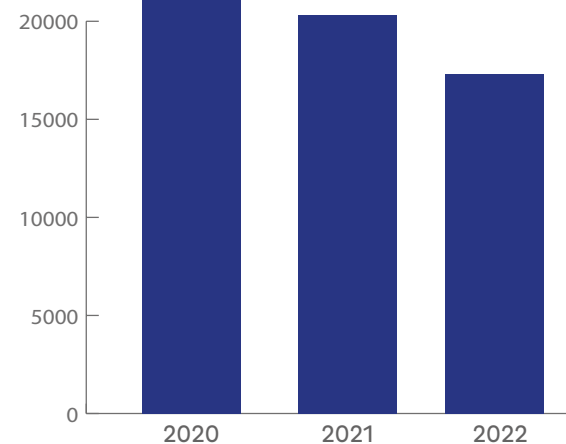

## Evolution du nombre de courriers

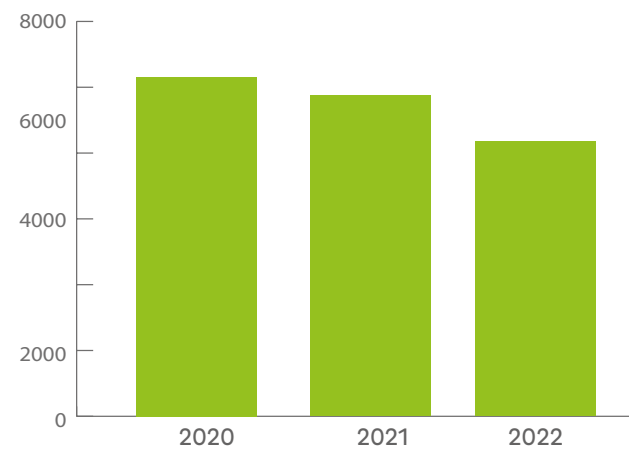

**1,2**  
ETP



**19 250**  
appels



**5 754**  
courriers

# Ressources humaines



- Revalorisation du SMIC et du point d'indice
- Mise en place du télétravail
- Elections professionnelles

## Masse salariale 2022 – 8 272 K€

\*hors mises à disposition

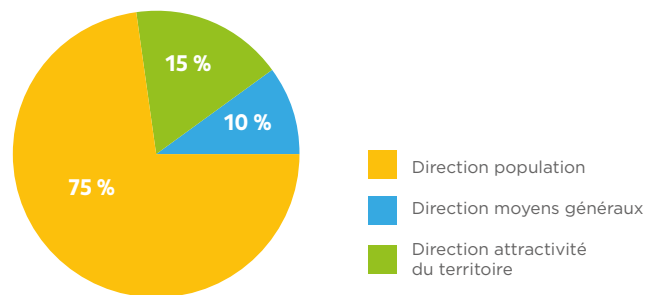

## Evolution des dépenses de personnel 2020-2022

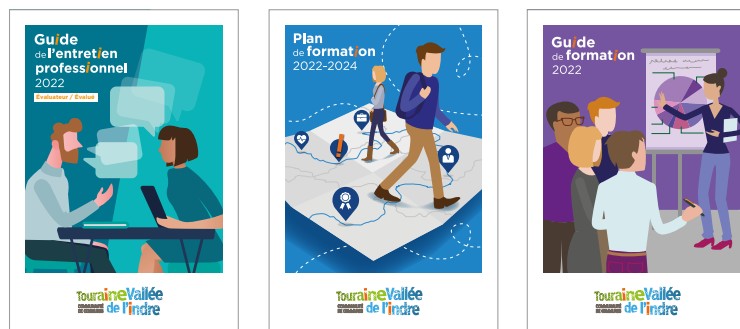
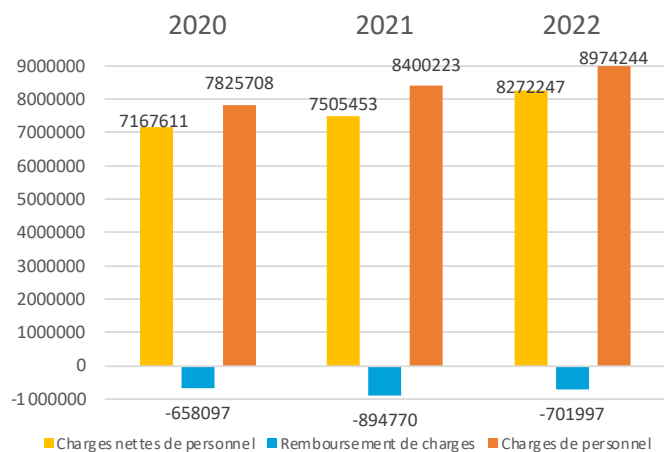

## Nombre de jours d'absences et taux d'absentéisme 2020-2022

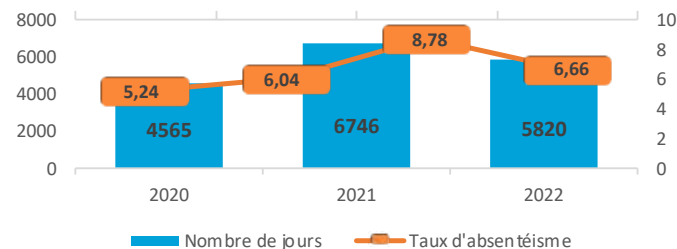

## ETP 2020-2022

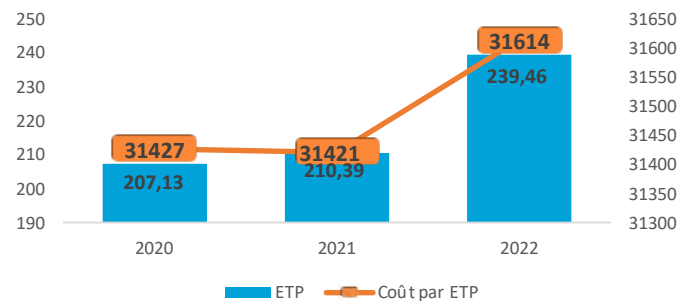

4

personnes



641

jours de formation



7

réunions de comité technique



1 935

arrêtés / contrats



220

ETP

## Ressources humaines

## Organigramme de Touraine Vallée de l'Indre novembre 2022

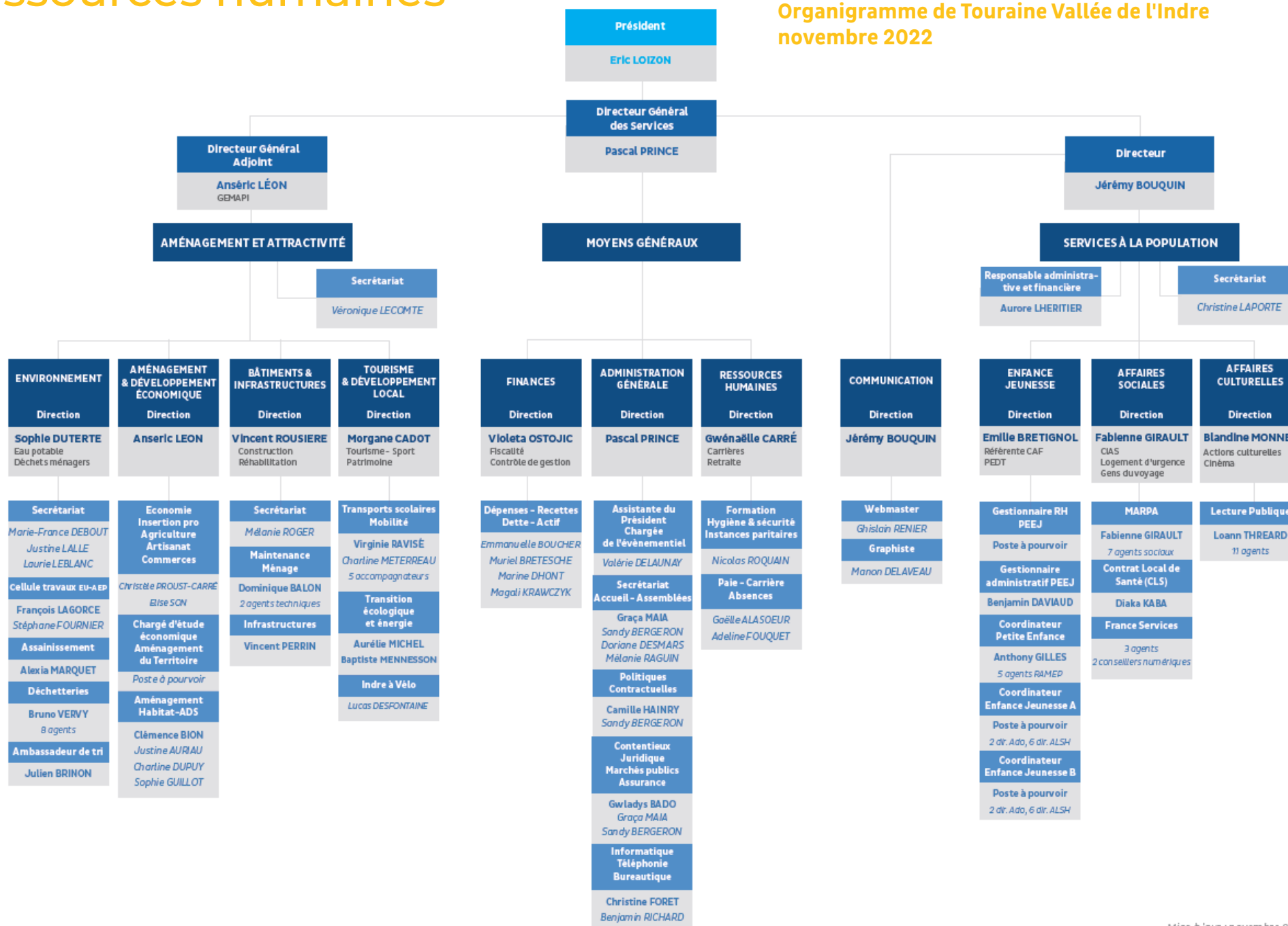



# Informatique et dématérialisation



## En 2022, pour l'hôtel communautaire

- Déploiement d'ordinateurs portables dans les services administratifs dans le cadre du développement du télétravail
- Orientation du bureau vers un système informatique collaboratif tout cloud
- Renforcement du service (+0,5 ETP)

## La fibre

9 structures en sont dotées : 5 Accueils de loisirs, 3 bibliothèques, 1 France Services

Du fait du changement des serveurs et du matériel de l'infrastructure informatique, le conseil communautaire a décidé de s'orienter vers une suite bureautique plus collaborative pour les agents et les élus.



## Moyen généraux



1,7  
ETP



284  
postes de travail



247 €  
coût de  
fonctionnement  
par postes de travail



783  
dépannages

## Budget investissement

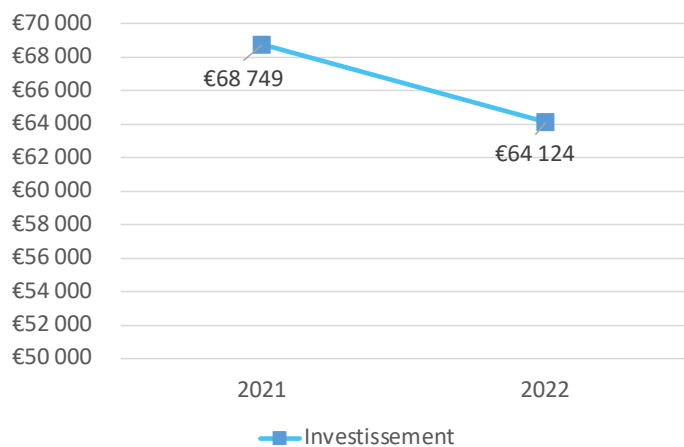

## Dépannages / configurations

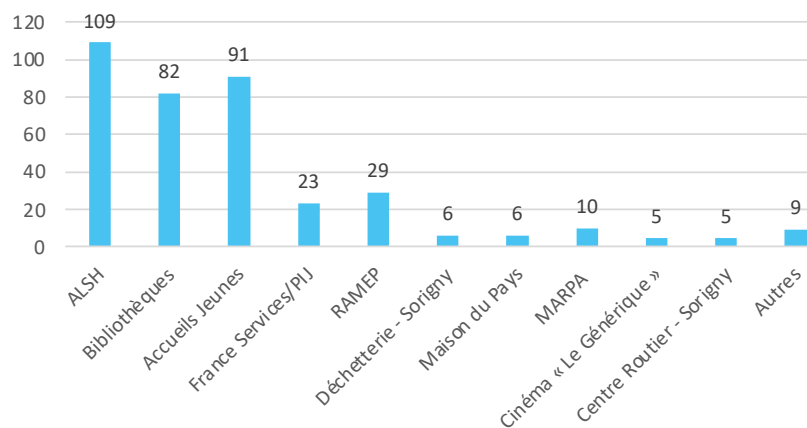

# Communication

2022

- Changement de direction en mai
- Nouvelles consignes : aucune production visuelle ni relais web pour les évènements à petite portée médiatique et politique pour les RPE, ALSH et bibliothèques



- Refonte et nouvelle édition du journal communautaire

- Retour de la "News Eco" : newsletter/mailling du développement économique
- Lancement d'une newsletter/mailling générale mensuelle (gérée par le service informatique)
- Création du site **Consommons Local** (il répertorie les producteurs du territoire)



## Evolution du nombre de visites sur les différents sites

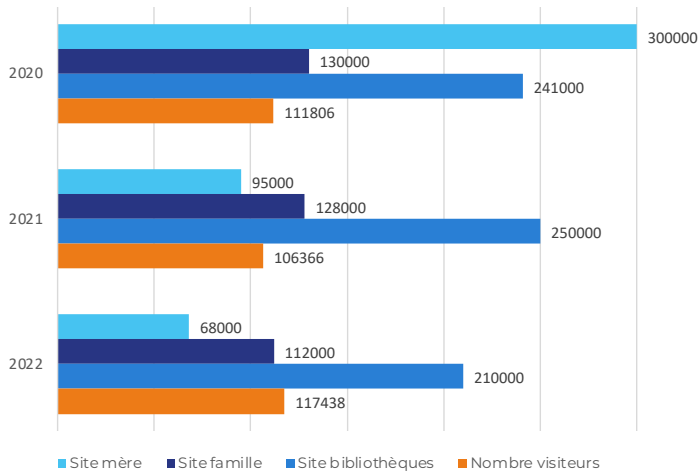

## Evolution du nombre d'abonnés aux réseaux sociaux entre 2021 et 2022

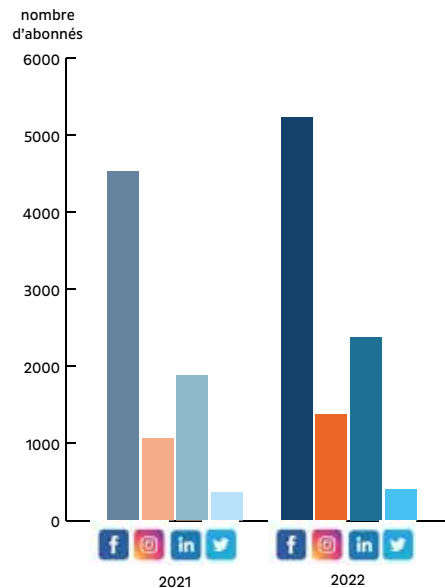

## Nombre de messages sur les panneaux lumineux



|      |      |         |
|------|------|---------|
| 2021 | 2022 | + 30% ↗ |
| 563  | 730  |         |

## 1 projet = 15 productions visuelles print et web (en moyenne)

Le nombre de productions visuelles par projet est différent en fonction de leur portée et des médias/relais utilisés.

- les plus petits comme les vacances ALSH = 4
- les plus gros comme Ferme Expo = 70/80

**Logo** (typos, style, ... = identité visuelle)

**Recherches + illustrations**

**Affiche principale**

**Affiches spécifiques (x12) + flyers R/V (x12)**

**Livret** (12 pages)

**Bandeaux web et réseaux sociaux + parutions presse + panneaux lumineux (x15)**

**Préparation de visuels pour utilisation des services (x10)** (mailing, éléments, fonds...)

*Projet : "Festival du Livre Jeunesse", débuté en novembre 2022*

## Projets / productions visuelles

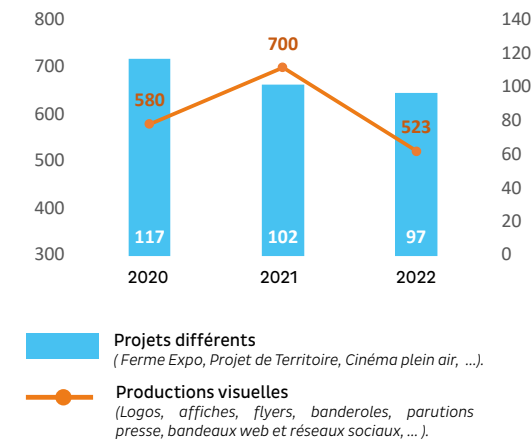

3 agents



97 projets différents traités



523 productions visuelles différentes



6 800 visites sur le site de la collectivité



21 000 visites sur le site des bibliothèques

PROJET DE TERRITOIRE

page 103 ORIENTAT° 3 → PROJET 47

# Politiques contractuelles

2022

- Touraine Vallée de l'Indre a été retenue pour porter un programme LEADER 2023-2027. Les projets financés sont des projets publics et privés du territoire.
- Le 9 juin 2022, un nouveau règlement relatif aux fonds de concours généraux a été adopté. Ce dispositif permet d'apporter une aide financière à toutes les communes pour la réalisation de leurs projets structurants liés au projet de territoire communautaire.

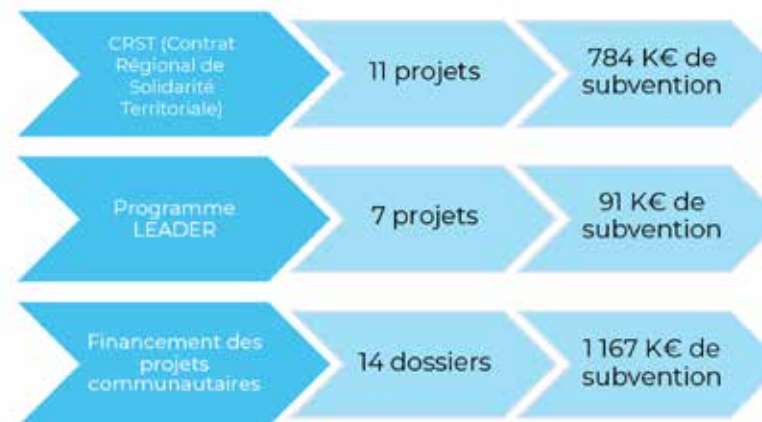
1,5  
ETP37 000 €  
fond de concours  
généraux2,042 M€  
de subventions  
obtenues

## Les principaux financeurs de Touraine Vallée de l'Indre

- L'Europe dans le cadre du programme LEADER
- L'Etat dans le cadre du CRTE (Contrat de Relance et Transition Ecologique)
- La Région - CRST (Contrat Régional de Solidarité Territoriale)
- Le Département - F2D/FDSR (Fond Départemental de Développement/ Fond Départemental de Solidarité Rurale)

PROJET  
DE TERRITOIREpage 101  
ORIENTAT° 2  
→ PROJET 45

# Rapport financier





**Le budget de la Communauté de communes se compose d'un budget général et de 8 budgets annexes.**

Pour chaque budget, on distingue les opérations relevant du budget de fonctionnement (opérations courantes visant au bon fonctionnement de la collectivité : ressources humaines, informatique...) et celles d'investissement.



**6**  
personnes



**41 M €**  
de budget global



**8**  
budgets

## FONCTIONNEMENT

### DEPENSES RÉELLES : 27,6 M €

Charges de personnel : 8,7 M €  
Charges à caractère général : 8,6 M €  
Charges de gestion courante : 5,5 M €  
Charges financières : 0,3 M €  
Charges exceptionnelles : 0,1 M €  
Reversements aux communes et autres : 4,4 M €

### RECETTES RÉELLES : 37 M €

Fiscalité : 22,3 M €  
Dotations et participations : 7 M €  
Produit d'exploitation des services : 7 M €  
Autres recettes : 0,7 M €

**→ Résultat de fonctionnement cumulé : 9,4 M €**

## INVESTISSEMENT

### DEPENSES RÉELLES : 7,2 M €

Dépenses d'équipement : 5,3 M €  
Subventions d'équipement, fonds de concours : 0,6 M €  
Amortissements : 1,3 M €

### RECETTES RÉELLES : 5,3 M €

Dotations et subventions : 2 M €  
Solde des résultats reportés : 3 M €  
Emprunt : 0,3 M €

**→ Déficit de financement cumulé : 1,9 M €**

D'OÙ PROVIENNENT LES RECETTES ?

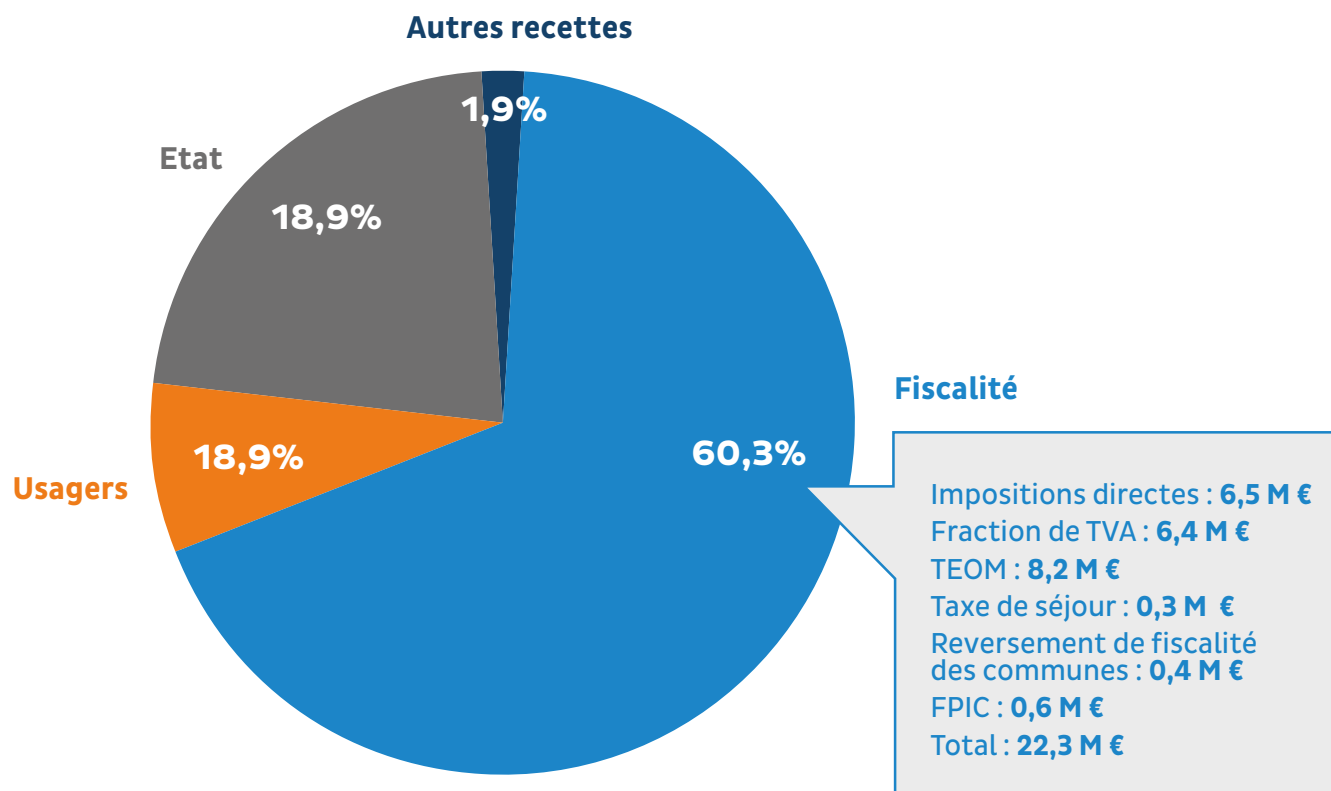



**9 M €**  
de capacité  
d'autofinancement



**28 M €**  
de dépenses  
de fonctionnement



**37 M €**  
de recettes  
de fonctionnement

LA DETTE

**Dette** au 31/12/2022 = **11,1 M €** → Ratio d'endettement par habitant en 2022  
Touraine Vallée de l'Indre = **109 € / habitant** → Moyenne 2021 des autres  
collectivités en France = **181 € / habitant**

LES RÉALISATIONS BUDGÉTAIRES 2022

C'est dans un contexte inflationniste tendu, marqué par les incertitudes liées aux dotations de l'Etat, que la Communauté de communes a élaboré son budget. Sa bonne santé financière lui permet tout de même de poursuivre ses investissements en faveur

du développement économique, sans augmenter les impositions des ménages et des entreprises, et en maintenant son soutien aux acteurs qui participent à son dynamisme et à sa qualité de vie.

LA RÉPARTITION DU BUDGET PAR POLITIQUE PUBLIQUE

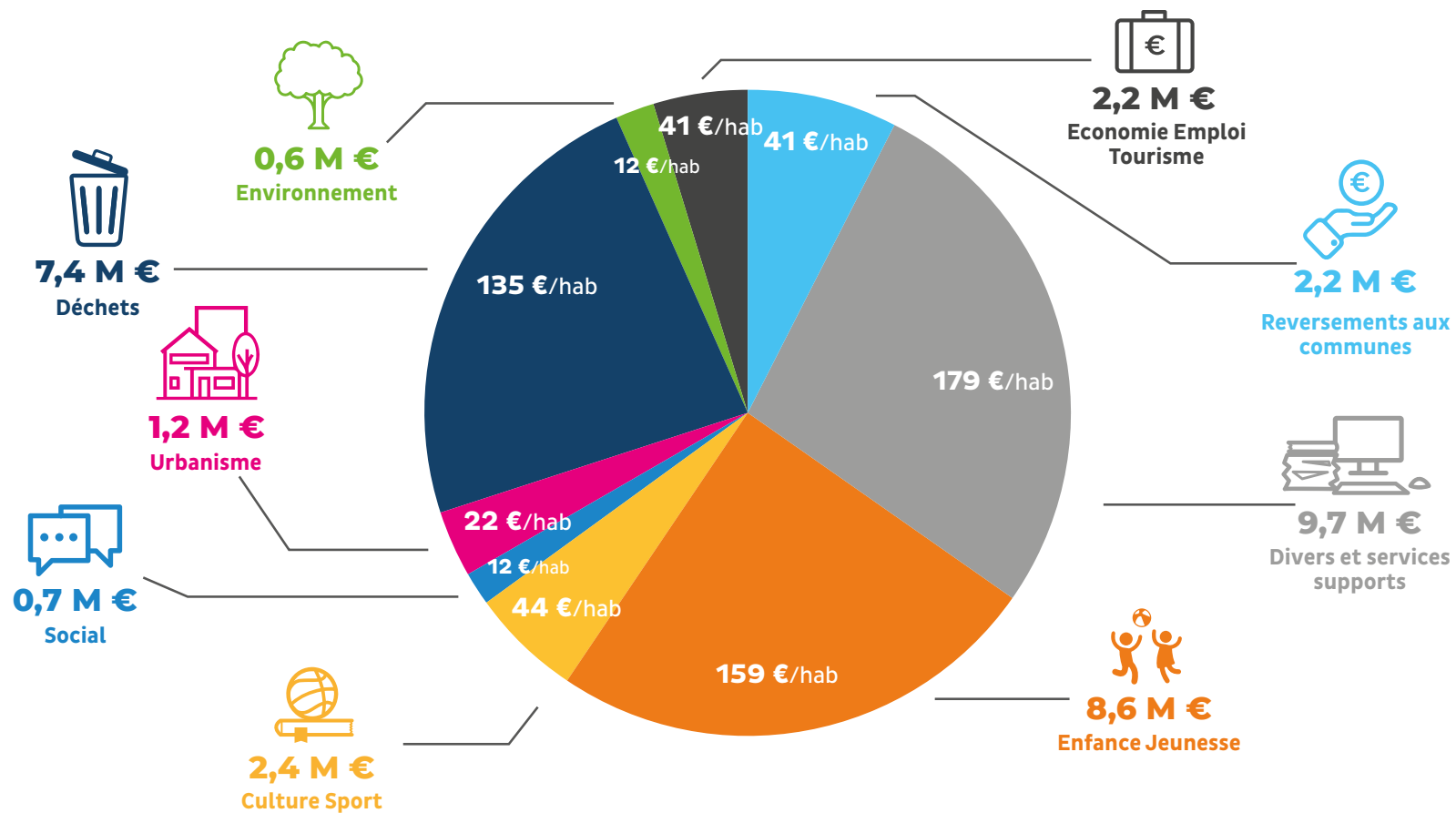

## LES INVESTISSEMENTS RÉALISÉS EN 2022

Aides aux entreprises : **20 K €**

Travaux sur ZAE (voirie, signalétique, éclairage public) : **57 K €**

Aménagement centre routier : **331 K €**

Fonds de concours sportifs : **67 K €**

Rénovation énergétique gymnase d'Azay-le-Rideau : **574 K €**

Travaux sur équipements sportifs : **72 K €**

Fonds d'aide à la construction de logements : **166 K €**

Financement fibre optique : **156 K €**

Etudes mobilité : **34 K €**

Etude danger digue : **40 K €**

Etudes construction ALSH Veigné : **20 K €**

Fin des travaux d'une Maison des Assistants Maternels à Sorigny : **51 K €**

Démarrage travaux Office de tourisme à Azay-le-Rideau : **58 K €**

Fonds de concours touristiques : **27 K €**

Aides porteurs projets privés touristiques : **36 K €**

Travaux extension de l'ancienne trésorerie : **150 K €**

Etudes extension hôtel communautaire : **55 K €**

Fonds de concours généraux aux communes : **37 K €**

Travaux de rénovation et d'extension réseaux d'assainissement : **1 719 K €**

Travaux de rénovation et d'extension réseaux eau potable : **1 062 K €**

Construction d'une station de distribution d'hydrogène : **585 K €**

Fin de la viabilisation de la ZA Tour Carrée à Truyes : **46 K €**

Etudes environnementales sur la ZA Isoparc 2 à Sorigny : **243 K €**

Extension de la ZA de la Loge à Azay-le-Rideau : **212 K €**

Extension de la ZA Les Malvaux à Sainte Catherine de Fierbois : **58 K €**

## OBJECTIFS POUR 2023

Pour la période 2023, les objectifs poursuivis restent prudents et seront les suivants :

- **Maintenir une capacité d'autofinancement suffisante**
- **Maintenir une capacité de désendettement inférieure à 12 ans**
- **Contenir l'augmentation du budget en faisant preuve de sobriété**

Ces objectifs sont poursuivis dans le but de permettre à la Communauté de communes de préserver une dynamique nécessaire au développement du territoire.





Hôtel Communautaire  
6 Place Antoine de Saint-Exupéry  
37250 SORIGNY

02 47 34 29 00  
[contact@tourainevalleedelindre.fr](mailto:contact@tourainevalleedelindre.fr)

[www.tourainevalleedelindre.fr](http://www.tourainevalleedelindre.fr)

